

Deliberazione n. 899

Adottata dal Direttore Generale in data 29.06.2023

Oggetto: Indizione Procedura aperta informatizzata per la fornitura in service di sistemi diagnostici per la rilevazione di HBsAg, Anticorpi anti HCV, Anticorpi anti HIV1 e 2 e Antigene HIV, Anticorpi anti Treponema Pallidum con metodo immunometrico, per la validazione ai fini trasfusionali di sangue ed emocomponenti per le esigenze della SC Immunoematologia e Centro Trasfusionale dell'ARNAS "G. Brotzu" per tre anni con eventuale rinnovo per ulteriori due anni. Codici CIG vari.

PDEL/2023/976

Publicata all'Albo Pretorio dell'Azienda a partire da 29.06.2023 per 15 giorni consecutivi e posta a disposizione per la consultazione.

Il Direttore Generale	Dott. ssa Agnese Foddis
Coadiuvato	
Dal Direttore Amministrativo	Dott. Ennio Filigheddu
Dal Direttore Sanitario	Dott. Raimondo Pinna

S.S.D. Affari Generali Ufficio Delibere

La presente Deliberazione prevede un impegno di spesa a carico dell'Azienda

SI NO

- Su** proposta della SC Acquisti Beni, Servizi ed Economato;
- Premesso** che con deliberazione n. 1440 del 05.12.2022 è stata indetta la Procedura Aperta informatizzata per la fornitura in service di sistemi diagnostici per la rilevazione di HBsAg, Anticorpi anti HCV, Anticorpi anti HIV1 e 2 e Antigene HIV, Anticorpi anti Treponema Pallidum con metodo immunometrico, per la validazione ai fini trasfusionali di sangue ed emocomponenti per le esigenze della SC Immunoematologia e Centro Trasfusionale dell'ARNAS "G. Brotzu" per tre anni con eventuale rinnovo per ulteriori due anni;
- Considerato** che la succitata Procedura Aperta è stata annullata, ai sensi dell'art. 31 del capitolato speciale di gara, in quanto è stato rilevato un errore nella tabella di ripartizione del punteggio tecnico e pertanto, si rende necessario procedere all'indizione di una nuova Procedura Aperta per la fornitura del service in parola;
- Considerato** che l'art. 1, commi da 548 a 550, della legge 28 dicembre 2015 n. 208 ha previsto che gli Enti del Servizio Sanitario Nazionale sono tenuti ad approvvigionarsi, relativamente alle categorie merceologiche del settore sanitario, come individuate dal decreto legge 24 aprile 2014 n. 66, convertito con modificazioni dalla legge 23 giugno 2014 n. 89, avvalendosi, in via esclusiva, delle centrali regionali di committenza di riferimento ovvero della Consip S.p.a.;

Segue delibera n. 899 del 29.06.2023

- Dato Atto** che a tutt'oggi, presa visione delle iniziative in programma nella piattaforma SardegnaCAT, non si prevede l'espletamento di una procedura di gara relativa al service in argomento;
- Considerato** che non risultano attive convenzioni della Centrale regionale e della Consip relative a detto service, per cui non possono essere applicate le disposizioni di cui al "Decreto spending review due" (D.L. 95/2012, convertito in legge 135/2012);
- Rilevato** che per tutti i summenzionati motivi, si rende necessario procedere a mezzo procedura aperta informatizzata, ai sensi e per gli effetti dell'art. n. 60 del D. Lgs. n. 50/2016, con aggiudicazione determinata in conformità all'art. n. 95, comma 2 e comma 6, del D. Lgs n. 50/2016;
- Considerato** che per l'acquisizione del service in parola l'importo annuale a base d'asta, comprensivo dei costi di cui all'art. 23, comma 16, del D. Lgs. n. 50/2016 e s.m.i. è pari a € 380.000,00=Iva esclusa e che il valore complessivo stimato per l'intera durata dell'appalto, comprensivo dell'eventuale incremento previsto dall'art. 106, comma 7 del D. Lgs. n. 50/2016 e dell'eventuale opzione di rinnovo biennale, è pari a € 2.850.000,00=Iva esclusa;
- Preso Atto** del contenuto della deliberazione n. 1252 del 14.09.2020 con oggetto "modifica del Regolamento recante disciplina per la corresponsione degli incentivi per le funzioni tecniche ai sensi dall'art. 113 del D. Lgs. n. 50/2016 e s.m.i.", liberamente consultabile e scaricabile dall'Albo Pretorio del sito www.aobrotzu.it;
- Dato Atto** che deve essere accantonata una quota di incentivi per funzioni tecniche, ai sensi dell'art. n. 113 del D. Lgs. n. 50/2016, per un importo pari a € 54.150,00= (di cui 1,52% pari a € 43.320,00= e 0,38% pari a € 10.830,00=);
- Atteso** che, ai sensi dell'art. 5 della Legge 241/90 e dell'art. 31 del D. Lgs. n. 50/16, si deve procedere alla nomina del titolare della Posizione Organizzativa presso la S.C. A.B.S.E. relativa al Settore di Acquisizione Beni Sanitari e Servizi/Liquidazione Fatture, Dott. Davide Massacci, come Responsabile Unico del Procedimento (RUP);
- Atteso** che ai sensi dell'art. 113, comma 3, del D. Lgs 50/16, nonché ai sensi dell'art. 2 del Regolamento aziendale recante la "Disciplina per la corresponsione degli incentivi per le funzioni tecniche", questa Amministrazione deve procedere alla nomina della Dott. ssa Francesca Cutrano in qualità di supporto amministrativo al RUP e della Dott. ssa Luisella Manca in qualità di supporto tecnico al RUP;
- Visti** la relazione tecnico – illustrativa, il Bando di gara G.U.U.E., il Bando di gara G.U.R.I., il relativo avviso per estratto, il DGUE e il Capitolato Speciale d'Appalto con i relativi allegati (All. "A" fg. 151);
- Preso Atto** che è dovuto il contributo all'A.N.A.C., ai sensi delle disposizioni di cui alla Deliberazione n. 621 del 20.12.2022, per un importo pari a € 660,00;



Segue delibera n. 899 del 29.06.2023

Dato atto	che il bando della presente gara deve essere pubblicato, nelle forme previste dagli artt. 72-73 del D. Lgs. 50/2016, sulla G.U.U.E., sulla G.U.R.I., sul sito informatico del Ministero delle Infrastrutture e dei Trasporti, sul sito informatico dell'AOB, su due quotidiani a diffusione nazionale e su due quotidiani a diffusione regionale;
Ritenuto	urgente e indifferibile l'adozione del presente atto per l'espletamento della Procedura aperta di che trattasi;
Visti	il D.lgs. n. 50/2016 e la Legge n. 241/90 e s.m.i.;
Con	il parere favorevole del Direttore Amministrativo e del Direttore Sanitario;

D E L I B E R A

1. di annullare la deliberazione n. 1440 del 05.12.2022 e di autorizzare contestualmente il ricorso alla Procedura aperta informatizzata per la fornitura in service di sistemi diagnostici per la rilevazione di HBsAg, Anticorpi anti HCV, Anticorpi anti HIV1 e 2 e Antigene HIV, Anticorpi anti Treponema Pallidum con metodo immunometrico, per la validazione ai fini trasfusionali di sangue ed emocomponenti per le esigenze della SC Immunoematologia e Centro Trasfusionale dell'ARNAS "G. Brotzu" per tre anni con eventuale rinnovo per ulteriori due anni, con aggiudicazione determinata in conformità all'art. n. 95, comma 2 e comma 6, del D. Lgs n. 50/2016, per un importo annuale a base d'asta pari a € 380.000,00=Iva esclusa, per un importo complessivo stimato per l'intera durata dell'appalto, comprensivo dell'eventuale incremento previsto dall'art. 106, comma 7 del D. Lgs. n. 50/2016 e dell'eventuale opzione di rinnovo biennale pari a € 2.850.000,00=Iva esclusa;
2. di approvare la relazione tecnico – illustrativa, il Bando di gara G.U.U.E., il Bando di gara G.U.R.I., il relativo avviso per estratto, il DGUE e il Capitolato Speciale d'Appalto con i relativi allegati;
3. di provvedere alla pubblicazione del bando di gara, nelle forme previste dagli artt. 72-73 del D. Lgs. 50/2016, sulla G.U.U.E., sulla G.U.R.I., sul sito informatico del Ministero delle Infrastrutture e dei Trasporti, sul sito informatico dell'AOB e su due quotidiani a diffusione nazionale e su due quotidiani a diffusione regionale;
4. di nominare RUP il titolare della Posizione Organizzativa presso la S.C. A.B.S.E. relativa al Settore di Acquisizione Beni Sanitari e Servizi/Liquidazione Fatture, Dott. Davide Massacci;
5. di nominare ai sensi dell'art. 113, comma 3, del D. Lgs 50/16, nonché ai sensi dell'art. 2 del Regolamento aziendale recante la "Disciplina per la corresponsione degli incentivi per le funzioni tecniche", la Dott. ssa Francesca Cutrano, supporto amministrativo al RUP e la Dott. ssa Luisella Manca, supporto tecnico al RUP;



Segue delibera n. 899 del 29.06.2023

6. di accantonare una quota di incentivi per funzioni tecniche, ai sensi dell'art. n. 113 del D. Lgs. n. 50/2016, per un importo pari a € 54.150,00= (di cui 1,52% pari a € 43.320,00= e 0,38% pari a € 10.830,00=);
7. di dare atto che la Commissione di gara verrà nominata dopo la scadenza del termine fissato per la presentazione delle offerte, in conformità a quanto previsto dall'art. 77, comma 7, del D. Lgs. n. 50/2016;

Il Direttore Generale
Dott. ssa Agnese Foddis

Il Direttore Amministrativo
Dott. Ennio Filigheddu

Il Direttore Sanitario
Dott. Raimondo Pinna

Procedura aperta informatizzata per la fornitura in service di sistemi diagnostici per la rilevazione di HBsAg, Anticorpi anti HCV, Anticorpi anti HIV1 e 2 e Antigene HIV, Anticorpi anti Treponema Pallidum con metodo immunometrico, per la validazione ai fini trasfusionali di sangue ed emocomponenti per le esigenze della SC Immunoematologia e Centro Trasfusionale dell'ARNAS "G. Brotzu" per tre anni con eventuale rinnovo per ulteriori due anni. Codici CIG vari.

Oggetto dell'appalto.

La presente relazione tecnico – illustrativa disciplina la fornitura in service, suddivisa in due lotti, di sistemi diagnostici per la rilevazione di HBsAg, Anticorpi anti HCV, Anticorpi anti HIV1 e 2 e Antigene HIV, Anticorpi anti Treponema Pallidum con metodo immunometrico, per la validazione ai fini trasfusionali di sangue ed emocomponenti per le esigenze della SC Immunoematologia e Centro Trasfusionale dell'ARNAS "G. Brotzu" per tre anni con eventuale rinnovo per ulteriori due anni.

L'offerta si intende comprensiva di quant'altro necessario, niente escluso, alla corretta esecuzione di quanto indicato all'allegato A al Capitolato Speciale.

Per motivi di verifica e controllo dei risultati degli esami, ai sensi e per effetto del DM 02/11/2015 "Disposizioni relative ai requisiti di qualità e sicurezza del sangue e degli emocomponenti" – Allegato VIII punto B 1.2 – l'aggiudicatario del lotto 1 non potrà essere aggiudicatario del lotto 2 e viceversa, ferma restando la possibilità per tutti gli operatori economici di presentare offerta per entrambi i lotti.

Le quantità presunte di fornitura indicate negli atti di gara costituiscono una stima. La valorizzazione del contratto è quindi effettuata in base ai fabbisogni indicati negli atti di gara, i quali non costituiscono obbligo d'acquisizione per l'Azienda, se non nei limiti del fabbisogno effettivamente occorrente nel corso della vigenza del contratto.

Questa Amministrazione si riserva di non procedere ad aggiudicazione, ovvero di recedere in qualsiasi momento dal contratto sottoscritto, previa formale comunicazione e pagamento delle prestazioni già eseguite, nel caso in cui Consip S.p.A. o altre Centrali di Committenza Regionali, rendano disponibili convenzioni di beni equivalenti a quelli della presente procedura a condizioni migliorative in termini di parametri quali – quantitativi ovvero in tutte le ipotesi di cui alla Legge 135/2012 (Spending Review).

Durata del contratto.

La durata del contratto è stabilita in 36 mesi a decorrere dalla data di sottoscrizione del verbale di avvio dell'esecuzione del contratto. Il contratto potrà essere oggetto di rinnovo per ulteriori due annualità. L'azienda si riserva altresì la facoltà di prorogare la fornitura per il periodo strettamente necessario alla conclusione delle procedure per l'individuazione di un nuovo contraente ai sensi e per gli effetti dell'art. n. 106, comma 11, del D. Lgs. n. 50/2016 e s.m.i.

L'aggiudicatario dovrà impegnarsi a mantenere invariato il prezzo unitario di aggiudicazione anche nel caso in cui si rendesse necessaria un'estensione del servizio ai sensi dell'art. 106, comma 1, lett. b) e c) e comma 7, del D. Lgs. n. 50/2016 e s.m.i.

L'aggiudicatario si impegna a mantenere invariato il prezzo di aggiudicazione anche nel caso in cui si rendesse necessaria un'estensione o una riduzione della fornitura, ai sensi dell'art. 106, comma 12 del D. Lgs. n. 50/2016 e s.m.i.

Dopo il primo anno di vigenza contrattuale è ammessa la revisione dei prezzi, ai sensi dell'art. 106, comma 1 lett. a) del d.lgs. 50/2016 e s.m.i., a seguito di apposita istruttoria condotta dal Responsabile del procedimento.

Requisiti minimi indispensabili del sistema.

Reagenti. Lotto 1.

I test offerti devono avere - **pena esclusione** - i seguenti requisiti tecnici e qualitativi minimi:

Reagenti pronti all'uso con nessuna manipolazione della confezione di esso per il caricamento e stoccaggio on board (il semplice miscelamento per inversione non pregiudica la definizione di pronto all'uso);

Metodo in chemiluminescenza;

Elevata sensibilità per consentire la rilevazione di deboli reattività e la riduzione significativa della fase finestra;

Assenza di false reattività dovute ad alti livelli dei più comuni interferenti quali bilirubina, trigliceridi, proteine, emoglobina;

Registrati ed autorizzati secondo la normativa vigente per la validazione biologica delle unità di sangue ed emocomponenti da destinare a uso trasfusionale e avere marcatura CE IVD;

HIV 1-2 Rilevamento qualitative di anticorpi contra i virus HIV 1 e HIV 2 (compresi sottotipo 1-O) Rilevamento Ag p24 Sensibilità: 100 % Specificità (popolazione donatori): $\geq 99,5\%$;

HBs Ag Sensibilità complessiva: ≤ 0.1 U.I./ml. Specificità complessiva: $\geq 99,78\%$;

HCV Ab I test devono utilizzare proteine (antigeni) ricombinanti correlate con almeno le seguenti regioni del genoma del virus HCV: Core, NS3, NS4. Sensibilità complessiva (popolazione donatori): $\geq 99.10\%$;

Sifilide Rilevamento qualitativo simultaneo degli anticorpi contro Treponema Pallidum

Specificità (donatori): $\geq 99,50\%$. Sensibilità: $\geq 99,9\%$;

HBcAb Elevata Sensibilità e Specificità;

I reagenti, consumabili e controlli devono essere in grado di soddisfare non solo i carichi di lavoro, ma anche le manutenzioni, calibrizioni, partecipazione a programmi di VEQ e l'esecuzione delle convalide iniziali, previste dai sistemi di accreditamento istituzionali;

Riguardo alle convalide dovrà essere compresa la fornitura dei pannelli dell'istituto Superiore di Sanita (ISS) come previsto dalla "Guida delle attività di convalida dei processi nei Servizi Trasfusionali CNS - 7 febbraio 2014", e dovrà essere fornito tutto il materiale necessario al processo di qualificazione del sistema (reagenti, ausiliari, controlli, calibratori consumabili, etc.) e la garanzia di assistenza specialistica anche da remoto, e la stesura dei documenti di qualificazione durante l'intero processo;

Deve essere garantita la conformità ai requisiti definiti dalla Recommendation R 95 (15) Guide to the Preparation, Use and Quality Assurance of Sood Components, EDOM: Principles Chapter 9 e Standards Chapter 9;

Fornitura di tutto quanto necessario per l'esecuzione dei controlli di qualità interni da inserire quotidianamente sugli analizzatori per n° 6 sedute settimanali. I Controlli di Qualità interni multi/mono parametrici (eseguiti su almeno due livelli/die per ogni apparecchiatura) per il monitoraggio costante di ciascun analita, devono essere forniti in funzione delle sedute analitiche previste, devono riportare range specifici di riferimento assegnati per la convalida del controllo, marcati CE e deve essere garantita l'elaborazione statistica dei risultati con i grafici di Levey Jennings;

Devono essere forniti controlli di qualità esterni, (di parte terza) secondo quanto previsto dall'art. 10 comma 7 del DM n. 69 del 02.11.2015 che comprenda tutti gli analiti oggetto della gara, tali controlli devono essere indipendenti dal kit e dalla azienda fabbricante e conformi a standard certificati da enti autorizzati/regolatori, o forniti dagli stessi. Il controllo positivo esterno, secondo quanto previsto dagli Standard di Medicina Trasfusionale 3° Edizione 2017, dev'essere in grado di verificare la capacità dei sistemi diagnostici e di rilevare in modo riproducibile i segnali analitici deboli;

Il controllo di qualità esterno dev'essere pronto all'uso;

Fornitura di un abbonamento annuale ad un programma di VEQ diverse da quello dell'ISS già in essere, di cui dovrà essere indicata l'offerta di abbonamenti annuali con oneri a totale carico dell'aggiudicatario per l'intero periodo contrattuale, opzione rinnovi inclusi;

I campioni devono poter essere conservati prima dell'esecuzione del test a 2-8 gradi per almeno 5 giorni;

Le ditte partecipanti devono indicare la ditta produttrice dei prodotti offerti;

Dichiarazione che i test offerti sono autorizzati alla validazione biologica delle unità di sangue ad uso trasfusionale;

L'offerente dovrà fornire tutte le schede tecniche del produttore ai fini della valutazione della conformità dei prodotti richiesti e della validazione per le metodiche proposte;

Strumentazione Lotto 1.

ARNAS G. Brotzu
P.le Ricchi, 1 – 09134 Cagliari
P. iva 02315520920
www.aobrotzu.it

S.C. Acquisizione Beni, Servizi ed Economato
tel. 070 539446
PEC:
serv.provveditorato@pec.aobrotzu.it

Ospedale San Michele
P. le Ricchi, 1
09134 – Cagliari
www.aobrotzu.it

La strumentazione offerta deve avere, **pena esclusione**, le seguenti caratteristiche tecniche:

Strumento analitico nuovo e di ultima generazione, completamente automatico, dall'importazione delle liste di lavoro, alla dispensazione dei campioni, incubazione, lettura ed esportazione dei risultati al gestionale senza necessita di intervento dell'operatore, qualora non ci siano problematiche di interpretazione dei risultati, in grado di processare da una unica provetta campione tutti i test su siero oggetto della richiesta;

Dotato della tecnologia chemiluminescenza;

Cadenza analitica non inferiore a 180 test/ora;

Accesso continuo e random dei campioni e dei reagenti, senza l'interruzione della routine

Identificazione dei campioni tramite codice a barre;

Identificazione reagenti e controlli tramite codice a barre;

Utilizzo di puntali monouso per la dispensazione del campione a garanzia di assenza di carry over;

Risultati qualitativi;

Rilevazione e segnalazione di coaguli e delle bolle nei campioni da analizzare;

Reagenti pronti all'uso;

Diluizione automatica, ripetizione automatica, controllo inventario;

Ciclo operativo di 24 ore;

Software evoluto che permetta il controllo, tracciabilità, memorizzazione di tutto il processo analitico;

Manuale on line;

Help on line;

La ditta aggiudicataria del lotto deve fornire l'interfacciamento con il sistema informatico gestionale (Eliot) del Servizio Trasfusionale in modalità host-query con oneri a carico dell'aggiudicatario per tutti gli strumenti forniti e per l'intera durata del contratto, inclusa qualsivoglia opzione di proroga e/o rinnovo; saranno sempre in capo all'aggiudicatario gli oneri relativi a tutte le eventuali modifiche che si rendessero necessarie in caso di up grade;

Deve essere offerto, un analizzatore per il back up strumentale e metodologico che utilizza la stessa tecnologia ed impiega gli stessi reagenti dello strumento fornito per la routine. L'analizzatore di backup deve essere interfacciato in modo bidirezionale con il sistema gestionale del centro trasfusionale(Eliot) con oneri a carico dell'aggiudicatario della gara. I costi dello strumento per il back up, inteso come affitto ed assistenza tecnica full risk, saranno a totale carico della ditta aggiudicataria;

Nell'offerta dovrà essere compreso un sistema Middleware costituito da moduli software e hardware per la gestione evoluta ed integrata dei dati prodotti dall'analizzatore/i offerto e per la gestione dei dati inviati dal SGI Eliot (gestione note etc.), un Personal Computer di ultima generazione (comprensivo di stampante laser, toner, scheda di rete, lettore di barcode) e idoneo collegamento al gestionale del Servizio Trasfusionale. Deve essere garantito il passaggio al middleware di tutte le informazioni necessarie ad

una completa, corretta ed efficiente gestione dei processi e dei flussi di lavoro (tracciabilità dei campioni, validazione dei campioni e dei risultati, gestione donatori riammessi etc.);

Nella fornitura devono essere inclusi i gruppi di continuità in numero corrispondente alla strumentazione offerta che consentano il proseguimento della seduta analitica per almeno 10 minuti in caso di mancanza di energia elettrica, con costi a totale carico della ditta offerente;

L'offerta dovrà essere comprensiva di due centrifughe da banco di capacità pari ad almeno 100 provette da prelievo vacutainer da 5/7 ml con velocità regolabile;

Deve essere incluso tutto il materiale di consumo indispensabile all'esecuzione e relativa refertazione delle analisi richieste compresi i consumi di cartucce per le stampanti e i pezzi di ricambio;

Qualora, a causa del malfunzionamento degli analizzatori forniti dalla ditta aggiudicataria, si verificasse l'annullamento della seduta analitica e/o il deterioramento dei reattivi, la ditta aggiudicataria provvederà, gratuitamente, alla sostituzione dei reattivi persi;

Disponibilità ad aggiornare gratuitamente, qualora si rendesse necessario, il sistema offerto in caso di miglioramento nel corso del contratto- (es, kit migliorativi, variazioni algoritmi interpretativi etc.), con oneri totalmente a carico dell'aggiudicatario;

Pronto adeguamento a nuovi requisiti previsti dalla normativa sopravvenienti in corso di fornitura;

Il sistema offerto verrà installato in specifici locali di cui si allega piantina. Dovrà essere cura delle ditte effettuare un sopralluogo per verificare la compatibilità dei locali col sistema proposto;

Lavori di adeguamento dei locali al sistema proposto saranno a totale carico della ditta offerente senza onere alcuno per L'ARNAS G. Brotzu e devono essere indicati in fase di offerta.

Requisiti minimi indispensabili del sistema.

Caratteristiche tecniche dei reattivi richiesti. Lotto 2.

I test offerti devono avere - **pena esclusione** - i seguenti requisiti tecnici e qualitativi minimi:

Reagenti pronti all'uso con nessuna manipolazione della confezione di esso per il caricamento e stoccaggio on board (il semplice miscelamento per inversione non pregiudica la definizione di pronto all'uso);

Metodo in chemiluminescenza;

Elevata sensibilità per consentire la rilevazione di deboli reattività e la riduzione significativa della fase finestra;

Assenza di false reattività dovute ad alti livelli dei più comuni interferenti quali bilirubina, trigliceridi, proteine, emoglobina;

Registrati ed autorizzati secondo la normativa vigente per la validazione biologica delle unità di sangue ed emocomponenti da destinare a uso trasfusionale e avere marcatura CE IVD;



HIV 1/2 Ab Rilevamento qualitativo di anticorpi contro i virus HIV 1 e 2 HIV 4°quarta generazione con rilevamento p24 Ag; Sensibilità: 100 % Specificità (popolazione donatori): $\geq 99,5\%$;

HBs Ag Sensibilità complessiva: ≤ 0.1 U.1. /ml. Specificità complessiva: $\geq 99,78\%$;

HCV Ab i test devono utilizzare antigeni ricombinanti correlati con almeno le seguenti regioni del genoma del virus HCV: Core, NS3, NS4. Sensibilità complessiva (popolazione donatori): $\geq 99,10\%$;

Sifilide Rilevamento qualitativo simultaneo degli anticorpi contro Treponema Pallidum Specificità (donatori): $\geq 99,50\%$. Sensibilità: $\geq 99,9\%$;

I reattivi richiesti dovranno essere utilizzati come test di screening per la validazione biologica delle unità di sangue ed emocomponenti da destinare a uso trasfusionale, pertanto devono essere registrati ed autorizzati secondo la normativa vigente;

L'offerente dovrà fornire tutte le schede tecniche del produttore ai fini della valutazione della conformità dei prodotti richiesti e della loro validazione per le metodiche proposte;

I reagenti, consumabili e controlli devono essere in grado di soddisfare non solo i carichi di lavoro, ma anche le manutenzioni, calibrazioni, partecipazione a programmi di VEQ e l'esecuzione delle convalide iniziali, previste dai sistemi di accreditamento istituzionali;

Ai fini della convalida dovrà essere compresa la fornitura dei pannelli dell'istituto Superiore di Sanità (ISS) come previsto dalla "Guida delle attività di convalida dei processi nei Servizi Trasfusionali CNS - 7 febbraio 2014", e dovrà altresì essere fornito tutto il materiale necessario al processo di qualificazione e l'assistenza specialistica;

Deve essere garantita la conformità ai requisiti definiti dalla Recommendation R 95 (15) Guide to the Preparation, Use and Quality Assurance of Blood Components, EDQM: Principles Chapter 9 e Standards Chapter 9;

Fornitura di tutto quanto necessario per l'esecuzione dei controlli di qualità interni da inserire quotidianamente sugli analizzatori per n° 6 sedute settimanali. I Controlli di Qualità interni multi/mono parametrici (eseguiti su almeno due livelli/die per ogni apparecchiatura) per il monitoraggio costante di ciascun analita, devono essere forniti in funzione delle sedute analitiche previste, devono riportare range specifici di riferimento assegnati per la convalida del controllo, marcati CE e deve essere garantita l'elaborazione statistica dei risultati con i grafici di Levey Jennings;

Devono essere forniti controlli di qualità esterni, (di parte terza) secondo quanto previsto dall'art. 10 comma 7 del DM n. 69 del 02.11.2015 che comprenda tutti gli analiti oggetto della gara, tali controlli devono essere indipendenti dal kit e dalla azienda fabbricante e conformi a standard certificati da enti autorizzati/regolatori, o forniti dagli stessi. Il controllo positivo esterno, secondo quanto previsto dagli Standard di Medicina Trasfusionale 3° Edizione 2017, dev'essere in grado di verificare la capacità dei sistemi diagnostici e di rilevare in modo riproducibile i segnali analitici deboli;



Fornitura di un abbonamento annuale ad un programma di VEQ diverse da quello dell'ISS già in essere, di cui dovrà essere indicata l'offerta di abbonamenti annuali;

Dichiarazione che i test offerti sono autorizzati alla validazione biologica delle unità di sangue ad uso trasfusionale.

Strumentazione Lotto 2.

La strumentazione (analizzatore) offerta deve avere - **pena esclusione** - le seguenti caratteristiche tecniche:

Analizzatore nuovo, di ultima generazione, completamente automatico dotato di software semplice ed intuitivo;

In grado di processare da una unica provetta campione tutti i test oggetto della richiesta;

Dotato della tecnologia in chemiluminescenza;

Identificazione positiva dei campioni tramite codice a barre;

Cadenza analitica non inferiore a 180 test/ora;

Identificazione reagenti tramite codice a barre;

Risultati qualitativi;

Caricamento continua e random dei campioni e dei reagenti, senza l'interruzione della routine;

Rilevazione e segnalazione dei coaguli e delle bolle nei campioni da analizzare;

Reagenti pronti all'uso;

Diluizione automatica, ripetizione automatica, controllo inventario;

Ciclo operativo di 24 ore;

Interfaccia bidirezionale con il sistema gestionale;

Software evolute che permetta il controllo, tracciabilità e memorizzazione di tutto il processo analitico;

Manuale on line;

Help on line;

La ditta aggiudicataria del lotto deve fornire la strumentazione necessaria all'esecuzione della ricerca (analizzatore) per tutta la durata del contratto con obbligo di interfacciamento con il sistema operativo informatico del Servizio Trasfusionale (ELIOT). in modalità host-query, con oneri a carico dell'aggiudicatario per tutti gli strumenti forniti e per l'intera durata del contratto, inclusa qualsivoglia opzione di proroga/rinnovo; saranno in capo all'aggiudicatario gli oneri relativi a tutte le eventuali modifiche che si rendessero necessarie in caso di upgrade;

Nella fornitura devono essere inclusi un gruppo di continuità che consenta il proseguimento della seduta analitica per almeno 10 minuti in caso di mancanza di energia elettrica con costi a totale carico della ditta offerente;

Deve essere incluso tutto il materiale di consumo indispensabile all'esecuzione e relativa refertazione delle analisi richieste comprese cartucce per le stampanti e i pezzi di ricambio;

Qualora, a causa del malfunzionamento dell'analizzatore fornito dalla ditta aggiudicataria, si verificasse l'annullamento della seduta analitica e/o il deterioramento dei reattivi, la ditta aggiudicataria provvederà, gratuitamente, alla sostituzione dei reattivi persi;

Disponibilità ad aggiornare gratuitamente, qualora si rendesse necessario, il sistema offerto in caso di miglioramento nel corso del contratto- (es, kit migliorativi, variazioni algoritmi interpretativi etc.), con oneri totalmente a carico dell'aggiudicatario;

Pronto adeguamento a nuovi requisiti previsti dalla normativa sopravvenienti in corso di fornitura;

Il sistema offerto verrà installato in specifici locali di cui si allega piantina. Dovrà essere cura delle ditte effettuare un sopralluogo per verificare la compatibilità dei locali col sistema proposto;

Lavori di adeguamento dei locali al sistema proposto saranno a totale carico della ditta offerente senza onere alcuno per L'ARNAS G. Brotzu e devono essere indicati in fase di offerta.

Servizi connessi alla fornitura.

Le prestazioni ed attività descritte nei successivi paragrafi costituiscono servizi connessi all'esecuzione della fornitura delle apparecchiature.

L'aggiudicatario della gara risulterà, pertanto, obbligato ad eseguire anche tutte le seguenti prestazioni contrattuali, unitamente alla fornitura dell'apparecchiatura richiesta, il tutto per il prezzo complessivo offerto in sede di gara.

Consegna ed installazione. Termini.

La consegna e l'installazione dell'apparecchiatura oggetto della presente fornitura, in modo che la stessa sia funzionale e possa essere collaudata, dovrà avvenire entro e non oltre 30 giorni solari e consecutivi dalla data di emissione dell'ordine di fornitura. Decorso tali termini si procederà al calcolo delle penali come da apposito articolo del presente Capitolato, alla eventuale risoluzione del contratto e allo scorrimento della graduatoria di merito finale. L'installazione dovrà avvenire in modo da limitare le interferenze con il Reparto interessato e comunque consentendo allo stesso di poter normalmente funzionare durante l'esecuzione delle installazioni stesse. I beni dovranno essere consegnati con i relativi documenti di trasporto.

Il fornitore deve provvedere a proprie spese al ritiro e allo smaltimento del pallet utilizzati per la consegna dei prodotti.

L'imballo che a giudizio del personale dell'Arnas presentassero difetti, lacerazioni o qualsiasi traccia di manomissione, sarà rifiutato e la ditta fornitrice dovrà provvedere al ritiro a proprie spese, nonché alla loro immediata sostituzione.

Nessun onere aggiuntivo sarà riconosciuto per imballaggio e trasporto, quand'anche effettuato per consegne urgenti.

La fornitura dovrà corrispondere alle quantità richieste, eventuali eccedenze in più non autorizzate, non saranno riconosciute, pertanto non pagate.

In caso di inosservanza delle prescrizioni contrattuali, particolarmente quelle attinenti la qualità e il termine di consegna, l'Amministrazione, previa contestazione, avrà diritto di dichiarare risolto il contratto con propria Deliberazione, senza ulteriore diffida o atto giudiziale.

Saranno a carico della Ditta inadempiente ogni spesa o danno derivante dalle inadempienze, con risarcimento da detrarsi da eventuali altre somme a credito della Ditta stessa.

Non si dà luogo al pagamento delle fatture, finché non sarà completato il collaudo delle apparecchiature.

Si precisa, inoltre, che il prodotto fornito deve essere corredato delle necessarie informazioni per garantire la corretta e sicura utilizzazione/installazione e per consentire l'identificazione del fabbricante/produttore. L'etichettatura e le istruzioni per l'uso devono essere redatte in lingua italiana e rispettare le normative vigenti, riportando la destinazione d'uso prevista necessarie all'utilizzatore, le eventuali controindicazioni e precauzioni da prendere.

Garanzia e Servizio di Assistenza Tecnica.

Per il dispositivo offerto è inclusa la garanzia full – risk per tutto il periodo della durata del service da vizi e difetti di funzionamento e per mancanza di qualità promesse o essenziali all'uso cui la cosa è destinata, nonché la garanzia per buon funzionamento, a decorrere dalla data del collaudo/accettazione positiva degli stessi.

Nel periodo di service il fornitore, a partire dalla data del collaudo positivo, e per l'intera durata contrattuale, dovrà fornire i servizi di assistenza e manutenzione full – risk sull'apparecchiatura e sugli eventuali dispositivi opzionali.

Se durante il periodo di garanzia si dovessero rilevare gravi difetti costruttivi, funzionali o strutturali dei prodotti forniti, il fornitore è tenuto al ritiro immediato del prodotto e la sostituzione del medesimo con uno nuovo, senza alcun onere.

Durante tale periodo il Fornitore assicura, gratuitamente, mediante propri tecnici specializzati il necessario supporto tecnico finalizzato al corretto funzionamento dei prodotti forniti, nonché, ove occorra, la fornitura gratuita di tutti i materiali di ricambio che si rendessero necessari a sopperire eventuali vizi o difetti di fabbricazione, ovvero, qualora necessaria o opportuna, la sostituzione delle apparecchiature.

Il costo dei servizi di assistenza e manutenzione full – risk nel corso del periodo di service è incluso nel prezzo offerto in gara.

L'assistenza full – risk in garanzia verrà effettuata con personale specializzato del Fornitore e comprenderà:

Manutenzione preventiva.

La manutenzione preventiva comprende la procedura periodica di verifica, controllo, messa a punto, sostituzione parti di ricambio e parti soggette ad usura ed eventuale adeguamento e/o riconduzione dell'apparecchiatura risultante non conforme, come previsto dai manuali d'uso forniti in dotazione.

Tale manutenzione sarà effettuata nel rispetto delle modalità, frequenza e condizioni stabilite nel manuale relativo all'apparecchiatura e/o dispositivo opzionale acquistato.

La manutenzione preventiva comprende inoltre le verifiche e i controlli dei parametri di funzionamento (verifiche funzionali); si intendono anche comprese le verifiche di rispondenza alle norme per la sicurezza elettrica, generali e particolari, da eseguirsi a seguito degli interventi di manutenzione preventiva/correttiva.

Al positivo completamento delle attività di manutenzione preventiva, verrà rilasciata una copia del rapporto d'intervento, da consegnare ad ARNAS, il quale dovrà riportare almeno le informazioni relative alle attività svolte, all'indicazione di inizio e fine attività di manutenzione e all'elenco delle componenti eventualmente sostituite.

Per limitare il tempo di fermo macchina, nel caso in cui le attività di manutenzione preventiva siano previsti su due giorni, ARNAS potrà scegliere, in funzione delle sue necessità di effettuare le attività previste in due giorni non consecutivi.

Manutenzione correttiva.

La manutenzione correttiva (su chiamata) comprende la riparazione e/o la sostituzione di tutte le sue parti, componenti, accessori e di quant'altro componga il bene nella configurazione fornita con la sola esclusione dei materiali di consumo necessario all'ordinario utilizzo (es: materiale monouso e mono-paziente), che subiscano guasti dovuti a difetti o deficienze del bene o per usura naturale.

La manutenzione correttiva consiste nell'accertamento della presenza del guasto o malfunzionamento, nell'individuazione delle cause che lo hanno determinato, nella rimozione delle suddette cause e nel ripristino delle originali funzionalità, con verifica dell'integrità e delle prestazioni dell'apparecchiatura. Qualora il guasto riscontrato possa incidere sulle condizioni di sicurezza dell'apparecchiatura, dovrà essere effettuata la Verifica di Sicurezza Elettrica e il controllo di funzionalità, conformemente a quanto previsto dalle norme CEI generali e particolari applicabili.

La manutenzione correttiva sarà effettuata con le seguenti modalità:

- Numero di interventi su chiamata illimitati;
- Assistenza tecnica telefonica mediante numero verde dal lunedì al sabato;
- Assistenza tecnica FULL RISK sul luogo entro 8 ore solari consecutive dal lunedì al sabato;
- Tempo di risoluzione del guasto senza parti di ricambio: entro 24 ore dalla ricezione della richiesta di intervento;
- Tempo di risoluzione del guasto con parti di ricambio: entro 4 giorni dalla ricezione della richiesta di intervento.

Le ditte offerenti dovranno indicare eventualmente le ditte che eseguiranno l'assistenza tecnica sulla strumentazione offerta e il tempo minimo che la ditta impiega per intervenire se inferiore a quanto richiesto nel presente capitolato.

Al termine di ciascun intervento di manutenzione dovrà essere redatto un apposito rapporto tecnico che di minima dovrà contenere, almeno, le seguenti informazioni:

- Identificativo della richiesta di intervento della chiamata;
- La data e ora di inizio e fine intervento;
- Il numero di matricola dell'apparecchiatura;
- Il problema riscontrato;
- Le indicazioni delle operazioni effettuate;
- I pezzi di ricambio eventualmente sostituiti.

Il rapporto tecnico in questione dovrà essere firmato dal tecnico che ha eseguito l'intervento e da un incaricato della S.S.D. Tecnologie Sanitarie o da un suo delegato.

Durante il periodo di garanzia tutte le spese sostenute per fornitura di pezzi e parti di ricambio e/o sostituzione dei beni difettosi, ovvero per trasporti e manodopera per installazione e/o riparazione, ecc., sono da intendersi a carico del Fornitore.

Ricambi, Accessori e Materiali di Consumo.

Tutte le parti di ricambio dovranno essere originali. Il Fornitore dovrà garantirne la loro reperibilità e fornitura per un periodo non inferiore a 10 anni a decorrere dalla data di accettazione della fornitura.

Inoltre le ditte offerenti dovranno fornire un piano organizzativo dell'assistenza tecnica (n. di personale tecnico residente, presenza di magazzino ricambi in loco, minor tempo dichiarato per intervento specialist, possibilità d'intervento in loco anche sabato, assistenza specialistica telefonica h 24 etc).

Collaudo.

La pratica di collaudo verrà aperta nel momento dell'accettazione del bene.

Si precisa che ogni costo derivante dalle operazioni di messa in funzione e collaudo funzionale è a carico del Fornitore che dovrà rendere disponibili gli eventuali dispositivi/attrezzature/oggetti test/strumenti di misura e quant'altro dovesse essere necessario alle suddette operazioni.

Oggetto del collaudo saranno i servizi offerti, compreso l'addestramento e l'avviamento conformemente a quanto richiesto in capitolato, eventualmente aggiornato in sede di contratto. Sono previste, a carico dell'aggiudicatario, inoltre, le verifiche tecniche di sicurezza elettrica e non, di funzionamento ed eventuali verifiche funzionali richieste dalla Stazione Appaltante dei beni oggetto dell'appalto, da eseguirsi per mezzo di idonei, funzionanti, tarati e certificati strumenti forniti da parte dell'OE.

Il collaudo consisterà, a mero titolo esemplificativo e non esaustivo, nella:

verifica della corrispondenza tra quanto riportato nell'ordinativo di fornitura (marca, modello, ecc.);

accertamento della presenza di tutte le componenti dell'apparecchiatura, compresi software ed eventuali dispositivi accessori;

verifica della conformità dei requisiti tecnici posseduti dalle apparecchiature e dai relativi dispositivi accessori, con quelli dichiarati ed emersi in sede di offerta;

verifica della conformità dell'apparecchiatura ai requisiti e alle caratteristiche tecniche previsti dalle norme di legge inerenti la tipologia di apparecchiatura oggetto della fornitura;

esecuzione da parte del fornitore delle verifiche di sicurezza elettrica generali e particolari conformemente a quanto previsto dalle norme CEI generali e particolari di riferimento da eseguirsi per mezzo di idonei strumenti funzionanti, tarati e certificati forniti da parte dell'OE;

Oggetto del collaudo saranno i servizi offerti, compreso l'addestramento e l'avviamento conformemente a quanto richiesto in capitolato, eventualmente aggiornato in sede di contratto.

Quando le apparecchiature o parti di esse non superano le prescritte prove di collaudo (funzionali e diagnostiche), queste ultime saranno ripetute alle stesse condizioni e modalità con cui sono state eseguite le prime prove di collaudo, con eventuali oneri a carico del Fornitore fino alla loro conclusione.

Il collaudo viene effettuato dal Fornitore in contraddittorio con l'Amministrazione e deve riguardare l'apparecchiatura in oggetto, compresi gli eventuali dispositivi opzionali oggetto dell'Ordinativo di Fornitura.

Se l'apparecchiatura non dovesse superare il collaudo o risulti non conforme a quanto dichiarato in sede di offerta, il Fornitore dovrà a proprio carico disinstallare, smontare e ritirare l'apparecchiatura.

Resta salvo il diritto dell'Amministrazione, a seguito di collaudo con esito negativo, di risolvere in tutto o in parte il contratto di fornitura relativamente all'apparecchiatura non accettata, fatto salvo l'ulteriore danno.

La fatturazione per la fornitura delle apparecchiature potrà avvenire solo a seguito del regolare e positivo collaudo delle stesse.

Successivamente al collaudo deve essere garantita la disponibilità di personale specialista qualificato a supporto dell'attività durante l'intero periodo di garanzia:

Per completare la formazione al personale medico e infermieristico;

Per consentire la formazione dell'eventuale nuovo personale;

Formazione del personale.

Le ditte offerenti devono indicare tutte le modalità di formazione del personale tecnico del Servizio Trasfusionale destinato all'esecuzione delle analisi. Devono essere formati a totale carico dell'offerente almeno dieci tecnici(TSLB) e due Dirigenti nell'arco di un mese dall'installazione della strumentazione e devono essere addestrati 2 tecnici per anno per la durata del contratto secondo modalità concordate con la struttura trasfusionale. In caso di aggiornamento tecnologico l'offerente dovrà altresì concordare l'istruzione di tutto il personale dedicato. Le Ditte Partecipanti dovranno allegare all'offerta il piano formativo, che dovrà contenere almeno le seguenti informazioni, per ognuna delle qualifiche professionali oggetto di addestramento:

Argomenti trattati;

Numero di ore totali previste per assicurare la formazione iniziale all'utilizzo della strumentazione;

Numero massimo di partecipanti ad ogni sessione;

Il piano di formazione dovrà essere articolato e flessibile, in modo da coprire l'eventuale coincidenza delle installazioni con periodi di ferie.

L'avvenuta formazione dovrà essere attestata da un documento in cui verranno riportati i nominativi degli operatori che hanno ricevuto l'istruzione e controfirmato dalla ditta aggiudicataria (nella persona che ha eseguito il corso).

Prima dell'avvio dell'installazione, la ditta aggiudicataria dovrà concordare con il referente del Servizio il programma, il calendario della formazione, il numero minimo di operatori che dovranno essere formati per l'utilizzo autonomo della strumentazione ed il calendario degli approfondimenti/ affiancamenti successivi.

Documentazione tecnica.

Al fine di fornire elementi di valutazione adeguati, gli Operatori Economici partecipanti dovranno presentare una Scheda Tecnica riepilogativa che riporti in modo chiaro e inequivocabile tutti i requisiti minimi richiesti, come di seguito esplicitati:

Per le apparecchiature.

Schede tecniche e metodologiche di sicurezza e di ogni altra documentazione, redatte obbligatoriamente in lingua italiana, descrittive di tutte le caratteristiche della strumentazione offerta, dalla quale dovranno, inoltre, risultare:

- La denominazione;
- Il nome della Ditta produttrice;
- L'anno di fabbricazione;
- La manutenzione giornaliera necessaria per il buon funzionamento;
- L'osservanza delle caratteristiche di sicurezza, a norma della legge vigente e successive modifiche ed integrazioni;
- Le caratteristiche tecniche, funzionali e le potenzialità dello strumento;
- Copia della certificazione del possesso, da parte delle apparecchiature offerte, della marcatura CE-IVD, con indicazione dell'Ente notificatore;
- Dettagliata relazione circa le caratteristiche di alimentazione elettrica, assorbimento, dispersione e necessità di condizionamento, con specifiche di temperature/umidità;
- Scheda tecnica del gruppo di continuità.

Per i reagenti e/o materiali di consumo.

Scheda tecnica di ciascun prodotto (materiali di consumo) offerto, descrittiva di tutte le caratteristiche del prodotto dalla quale dovranno, inoltre, risultare:

- Il nome commerciale, il confezionamento ed il codice di ogni prodotto;
- Il nome della Ditta produttrice;
- La dichiarazione della classe di appartenenza (CND);
- Dichiarazione Marcatura CE;
- RDM con eventuale dichiarazione se non dovuto;
- Il tempo di validità minima del materiale alla data di consegna all'Azienda;
- La presenza, nelle confezioni dei reagenti, del codice a barre con informazioni su: lotto, scadenza, tipo reattivo;
- Indicazione del numero di confezioni necessarie per l'esecuzione dell'attività prevista negli specifici lotti, comprensiva di controlli/calibrazioni;
- Stabilità del reagente a confezione integra e in condizioni di conservazione controllate;
- Stabilità del reagente a confezione aperta, montato sullo strumento;
- Confezionamento e relativa pezzatura;
- Numero di determinazioni per confezione;
- Schede di sicurezza dei prodotti offerti;
- Copia di eventuali registrazioni o certificazioni estere;
- Dichiarazione di conformità alle specifiche dichiarate;
- Condizione di conservazione dei prodotti;
- Schede tecniche originali –IFU– dei reattivi forniti;

Le Ditte dovranno, unitamente all'offerta, produrre ampia documentazione tecnica in lingua italiana.

Inoltre si richiede:

- Validità temporale del prodotto non inferiore ai 6 mesi, al momento della consegna;
- Tutte le indicazioni ed istruzioni per l'uso sulle confezioni dovranno essere in lingua italiana;
- Su ciascuna confezione devono essere riportati: denominazione del prodotto, marcatura CE, nome e indirizzo del fabbricante, luogo e data di produzione, numero di lotto, data di scadenza, misura, numero di pezzi per confezione, il codice a barre identificativo del codice prodotto;
- L'involucro delle confezioni di trasporto deve essere robusto e adatto al trasporto ed allo stoccaggio;
- La ditta aggiudicataria dovrà impegnarsi a fornire i prodotti della stessa casa produttrice indicata in offerta per tutta la durata del Service;
- Dichiarazione di un'eventuale distribuzione esclusiva di quanto offerto;

- Disponibilità a sostituire i prodotti assoggettati a scadenze, con partite a validità differita;
- Dichiarazione che qualsiasi ordine verrà evaso indipendentemente dal quantitativo richiesto;

N.B. Per ciascun prodotto le ditte concorrenti dovranno proporre una sola offerta. Non saranno ammesse offerte alternative.

Sopralluogo.

Gli Operatori Economici concorrenti dovranno prendere obbligatoriamente visione dei luoghi oggetto del servizio, per poter verificare gli ambienti in cui verranno installati i dispositivi oggetto dell'appalto, prendere visione degli impianti e accessori necessari all'installazione, per una corretta valutazione dei vincoli presenti, degli eventuali lavori da porre in essere, dell'adeguatezza impiantistica, delle modalità di consegna e installazione, che dovranno essere inclusi nell'offerta.

I locali destinati ad ospitare le strumentazioni verranno mostrati in fase di sopralluogo.

La richiesta per il sopralluogo – che sarà effettuato in maniera disgiunta per ciascun offerente – dovrà essere inviata, entro 5 giorni lavorativi antecedenti la data di sopralluogo richiesta, al seguente recapito mail: tecnologiesanitarie@aob.it.

Data e ora del sopralluogo saranno comunicati ai concorrenti con almeno 3 (tre) giorni di anticipo.

Le date dei sopralluoghi si intendono tassative e non modificabili, in considerazione dell'incidenza diretta che il calendario degli stessi riveste nella tempistica e nella speditezza delle operazioni del procedimento di gara. L'assenza dei rappresentanti delle ditte nell'ora, nei giorni e nei luoghi indicati, senza idonea comunicazione scritta inviata dall'operatore economico all'Amministrazione almeno 2 giorni lavorativi prima della data fissata, equivale a rinuncia all'appalto.

Sono titolati ad effettuare il sopralluogo negli ambienti interessati dal servizio, il titolare, il legale rappresentante, l'amministratore del soggetto partecipante o un direttore tecnico, come risultante da certificato di iscrizione alla CCIAA da esibire in fase di sopralluogo. Nel caso in cui il sopralluogo non possa essere effettuato dai soggetti di cui al comma precedente può essere delegato un soggetto diverso, purché dipendente dell'Operatore Economico partecipante, che si presenterà nel luogo ed all'ora concordati dotato di procura notarile o di delega. Si precisa che l'incarico/delegato da un Operatore Economico non potrà eseguire il sopralluogo per conto di nessun altro Operatore Economico che intende partecipare alla medesima procedura di gara. L'Arnas "G. Brotzu" comproverà con apposita attestazione che gli operatori economici richiedenti hanno effettuato il sopralluogo. La documentazione di avvenuto sopralluogo dovrà essere allegata alla documentazione amministrativa per la partecipazione alla gara.

Resta inteso che le ditte, con la presentazione dell'offerta confermano che hanno preso visione con il sopralluogo obbligatorio sul posto, di tutti gli elementi che possono influire sulla funzionalità a regola d'arte e sui costi della fornitura.

Si tenga presente che comunque sono da ritenersi validi i seguenti vincoli e condizioni:

- Tutte le opere di installazione fino alla verifica di conformità dell'intera fornitura sono da ritenersi a carico dell'operatore economico aggiudicatario;
- Gli interventi necessari per il collegamento delle tecnologie alle predisposizioni esistenti dovranno essere realizzati a carico dell'operatore economico aggiudicatario;
- Garantire l'uniformità alle soluzioni esistenti e alla regola dell'arte qualora siano necessarie modifiche a pavimenti, pareti, rivestimenti, controsoffitti, etc;
- Realizzare opere di rinforzo/ripartizione carichi su solai, se necessarie;
- Realizzare opere di rifinitura per adeguamento dei locali tecnici, ove necessarie.

L'operatore economico aggiudicatario dovrà acquisire, prima degli eventuali interventi summenzionati, esplicita autorizzazione da parte della S.C. Gestione Immobili e Impianti, Nuove Realizzazioni dell'ARNAS "G. Brotzu".

Aggiornamento tecnologico.

Qualora, durante il periodo contrattuale, la ditta aggiudicataria dovesse porre in commercio nuovi prodotti e/o nuove apparecchiature, analoghe a quelle oggetto di gara, ma che presentino migliori o uguali caratteristiche di rendimento e funzionalità, la ditta aggiudicataria è tenuta obbligatoriamente ad informare l'ARNAS "G. Brotzu", la quale si riserva la richiesta di sostituzione, ferme restando le condizioni economiche e contrattuali pattuite in sede di gara. Nel caso in cui tale sostituzione totale o parziale sia richiesta dall'ARNAS "G. Brotzu", l'Operatore Economico dovrà fornire adeguato corso di aggiornamento gratuito e quanto necessario per il corretto utilizzo.

Consegna attrezzature e consumabili.

Le attrezzature/apparecchiature destinate alla SC Immunoematologia e Centro Trasfusionale del P.O. San Michele, devono essere consegnate, salvo diversa indicazione, presso:

ARNAS "G. Brotzu"

Magazzino Cespiti

Piazzale A. Ricchi, 1 – 09134 Cagliari (Italia)

Dal lunedì al venerdì (escluso festivi), dalle 8.00 alle ore 12.00.

I beni dovranno essere consegnati franco magazzino con i relativi documenti di trasporto.

Consegna reagenti.

La merce deve essere consegnata in base alle disposizioni di volta in volta impartite dal Responsabile della S.C. Farmacia.

Ogni consegna deve quindi essere preventivamente concordata con la suddetta S.C. Farmacia, con esclusione di consegna in unica soluzione a discrezione dell'aggiudicatario. La merce di volta in volta ordinata deve essere consegnata entro il termine di 5 (cinque) giorni dalla data di ricevimento dell'ordine, tramite corrieri professionali e/o corrieri specializzati.

Durante il trasporto dovranno essere garantite le condizioni di corretta conservazione.

In caso d'urgenza, la ditta dovrà provvedere alla consegna immediatamente, e comunque entro 24 ore dal ricevimento dell'ordine.

Qualora ciò non sia possibile, il fornitore deve provvedere alla consegna di almeno un acconto sulla quantità complessiva di merce ordinata, in modo che tale acconto sia sufficiente a coprire il fabbisogno fino alla consegna del saldo.

Di regola, sulla base delle disposizioni impartite dal Servizio Farmacia, la consegna dovrà essere effettuata presso:

ARNAS "G. Brotzu"

P.O. "San Michele"

Magazzino SC Farmacia

Piazzale A. Ricchi 1 – 09134 Cagliari (Italia)

Dal lunedì al venerdì (escluso festivi), dalle 8.00 alle ore 12.00;

N.B. Qualora il fornitore provveda alla consegna dei prodotti mediante pallet, deve rispettare le seguenti prescrizioni:

Pallet EURONORM da 1200 x 800 mm assolutamente integro;

Integralmente e correttamente imballato con il cellophane, qualora la stabilità della merce lo richieda;

Altezza complessiva (colli + pallet) non superiore a cm 120;

Peso complessivo non superiore ai 750 kg;

Il fornitore deve provvedere a proprie spese al ritiro e allo smaltimento del pallet utilizzati per la consegna dei prodotti.

I colli contenuti in ciascun pallet devono essere perfettamente allineati, senza debordamenti e riportare all'esterno (stampata sul cartone) l'indicazione del prodotto contenuto e la relativa confezione, che deve essere sempre mantenuta per tutta la durata del contratto. Si richiede di stoccare i prodotti con lo stesso codice nello stesso pallet. Imballo e confezione devono essere a perdere.

I beni dovranno essere consegnati franco magazzino con i relativi documenti di trasporto.

Gli imballi che a giudizio del personale dell'ARNAS "G. Brotzu" presentassero difetti, lacerazioni o qualsiasi traccia di manomissione, saranno rifiutati e la ditta fornitrice dovrà provvedere al ritiro a proprie spese, nonché alla loro immediata sostituzione.

Nessun onere aggiuntivo sarà riconosciuto per imballaggio e trasporto, quand'anche effettuato per consegne urgenti.

Le forniture dovranno corrispondere alle quantità richieste, eventuali eccedenze in più non autorizzate, non saranno riconosciute, pertanto non pagate.

In caso di inosservanza delle prescrizioni contrattuali, particolarmente quelle attinenti la qualità e il termine di consegna, l'Amministrazione, previa contestazione, avrà diritto di dichiarare risolto il contratto con propria Deliberazione, senza ulteriore diffida o atto giudiziale con contestuale incameramento della cauzione.

Saranno a carico della Ditta inadempiente ogni spesa o danno derivante dalle inadempienze, con risarcimento da detrarsi da eventuali altre somme a credito della Ditta stessa.

In caso di mancata rispondenza dei prodotti ai requisiti richiesti, l'ARNAS "G. Brotzu" li respinge al fornitore, che deve sostituirli entro cinque giorni. Mancando o ritardando il fornitore ad uniformarsi a tale obbligo, l'Amministrazione può procedere a norma del Capitolato speciale.

Non si dà luogo al pagamento delle fatture, finché la Ditta fornitrice non provvede al versamento dell'importo relativo alle maggiori spese sostenute ed alle penali notificate, conseguenti alle inadempienze contrattuali.

Controllo fornitura.

Al ricevimento della merce presso i Magazzini aziendali, il funzionario incaricato dell'Azienda, effettua il controllo quantitativo e ne rilascerà ricevuta.

La quantità è esclusivamente quella accertata presso il Magazzino Cespiti e/o il Magazzino della SC Farmacia e deve essere riconosciuta ad ogni effetto dal fornitore.

Agli effetti del collaudo qualitativo, la firma apposta per ricevuta al momento della consegna non esonera la ditta fornitrice dal rispondere ad eventuali contestazioni che potessero insorgere all'atto dell'utilizzo del prodotto/apparecchiatura.

Nel caso in cui non fosse possibile periziare tutta la merce all'atto dell'arrivo, il fornitore dovrà accettare le eventuali contestazioni sulla quantità dei prodotti forniti anche a ragionevole distanza di tempo dalla consegna, quando cioè, aprendo i colli, ne sarà possibile il controllo.

L'Azienda ha il diritto di ottenere la sostituzione della merce entro cinque giorni dalla segnalazione anche telefonica, salvo particolari casi d'urgenza nei quali la sostituzione dovrà essere effettuata, anche solo per parte della quantità prevista, entro 48 ore.

La ditta si impegna altresì a ritirare e/o accreditare prodotti non più utilizzati o in scadenza purché gli stessi presentino una validità residua di due mesi.

Qualora l'Azienda riscontrasse, anche in sede di prima fornitura, che la merce oggetto della presente procedura non fosse conforme sia nella qualità che nella quantità ai requisiti richiesti e pattuiti e qualora non venissero rispettati i termini di consegna previsti dal capitolato, invierà formale diffida con specifica motivata delle contestazioni e con invito a conformarsi nel termine che sarà ritenuto congruo.

Dopo la terza diffida l'Azienda si riserva la facoltà di risolvere il contratto senza che la controparte possa vantare alcun diritto di sorta. In tali casi l'Azienda trasferirà l'assegnazione del lotto di riferimento alla ditta al classificatasi al secondo posto nella graduatoria di merito.

L'Azienda si riserva inoltre di promuovere ogni eventuale azione per il risarcimento dei danni conseguenti e connessi all'interruzione anticipata della fornitura/prestazione richiesta.

L'appalto è aggiudicato in base al criterio dell'offerta economicamente più vantaggiosa individuata sulla base del miglior rapporto qualità/prezzo, ai sensi dell'art. 95, comma 2 e comma 6 del Codice, a favore dell'operatore economico che avrà ottenuto il punteggio totale più alto, mediante assegnazione di un massimo di 100 punti di cui: 70 punti da attribuire a favore dell'offerta tecnica e 30 punti da attribuire a favore dell'offerta economica.

Il prezzo offerto dagli Operatori Economici partecipanti dovrà essere determinato al netto delle spese relative al costo del personale, valutato sulla base dei minimi salariali definiti dalla contrattazione collettiva nazionale di settore.

Non saranno ammesse giustificazioni in relazione ai trattamenti salariali minimi inderogabili stabiliti dalla legge o da fonti autorizzate dalla legge. Non si ravvisano rischi di natura interferenziale ma l'aggiudicatario dovrà trasmettere il proprio DUVRI sottoscritto dal Legale Rappresentante.

Per l'acquisizione del servizio in parola l'importo annuale a base d'asta, comprensivo dei costi di cui all'art. 23, comma 16, del D. Lgs. n. 50/2016 e s.m.i., viene quantificato in € 380.000,00=Iva esclusa.

Nell'offerta economica i partecipanti dovranno indicare i propri costi aziendali concernenti l'adempimento delle disposizioni in materia di salute e sicurezza sui luoghi di lavoro, ai sensi dell'art. 95, comma 10, del D. Lgs. n. 50/2016 e s.m.i.

Capacità economico – professionale:

L'Operatore Economico deve allegare al DGUE una dichiarazione del Legale Rappresentante dell'impresa, di avere effettuato, nell'ultimo triennio, Services di pari oggetto e complessivamente di pari importo del lotto a cui si partecipa, attenendosi allo schema riportato all'art. 9 del Capitolato Speciale;

Gli Operatori Economici dovranno obbligatoriamente indicare il prezzo proposto per ogni singolo lotto, al netto del ribasso sull'importo annuo a base d'asta.

In offerta, inoltre, dovranno essere indicati:

- I codici e la denominazione di ciascun prodotto;
- Il numero di confezioni (per reattivi e per gli altri materiali di consumo nessuno escluso)/annue necessarie per l'esecuzione degli esami richiesti;
- Il costo unitario per confezione (reattivi e materiali di consumo nessuno escluso);
- Il costo relativo al noleggio della strumentazione proposta;
- La quota percentuale del costo relativa ai materiali di consumo;
- La quota percentuale del costo relativo al nolo della strumentazione offerta;
- La quota percentuale del costo relativo al servizio di assistenza tecnica full – risk;
- Il valore unitario di ciascuna delle strumentazioni offerte;



Non saranno ammesse offerte superiori all'importo annuo a base d'asta indicato in ogni singolo Lotto e ribassi pari a 0,00 Euro – pena esclusione.

L'offerta economica, dovrà essere sottoscritta, con firma digitale, dal Legale Rappresentante dell'Operatore Economico o da persona abilitata ad impegnare l'offerente.

NOTA BENE:

Nel caso in cui l'offerta economica venga presentata da raggruppamenti di operatori economici o Consorzi o soggetti plurimi non ancora costituiti la stessa deve essere **sottoscritta digitalmente da tutti i soggetti**, che costituiranno i raggruppamenti o i consorzi soggetti plurimi.

Si precisa che l'offerta economica può essere sottoscritta digitalmente anche da persona diversa dal rappresentante legale munita di comprovati poteri di firma, la cui procura dovrà essere stata allegata nell'apposita sezione denominata Busta di Qualifica.

Resta inteso che:

- L'offerta si intende valida per **180 giorni**, ai sensi dell'art. 32, comma 4, del D. Lgs. n. 50/2016, a decorrere dal termine fissato per la ricezione delle offerte, senza che l'operatore economico offerente possa avanzare pretesa alcuna per qualsivoglia titolo.
- L'offerta non deve contenere, **a pena di esclusione**, alcuna condizione concernente modalità di pagamento, limiti di validità dell'offerta o altri elementi in contrasto con le indicazioni fornite nel presente documento e nei relativi allegati.
- La documentazione deve essere presentata **in lingua italiana**.
- Si procede all'aggiudicazione **anche in caso di una sola offerta valida**.
- In caso di parità di punteggio finale si procede mediante sorteggio.
- Non sono ammesse offerte condizionate ovvero espresse in modo indeterminato.
- L'ARNAS "G. Brotzu" si riserva, a suo insindacabile giudizio, di non procedere all'aggiudicazione dell'appalto, ovvero di escludere le offerte che propongono servizi non giudicati conformi alle specifiche stabilite dall'ARNAS "G. Brotzu".
- Mentre l'offerente resta impegnato per effetto della presentazione stessa dell'offerta, l'ARNAS "G. Brotzu" non assume verso di questi alcun obbligo se non dopo la stipula del contratto.
- Ai sensi dell'articolo 106, comma 12, del Decreto legislativo 18 aprile 2016, n. 50, l'AOB, qualora in corso di esecuzione si renda necessario un **aumento** o una **diminuzione** delle prestazioni fino a concorrenza **del quinto dell'importo del contratto**, può imporre all'appaltatore l'esecuzione alle **stesse condizioni** previste nel contratto originario. In tal caso l'appaltatore **non** può far valere il diritto alla risoluzione del contratto;

- I prezzi saranno fissi e invariati per tutta la durata del contratto e si intendono per merce franco magazzino Cespiti e Farmacia e comprensivi del costo del trasporto e dell'imbballaggio che dovrà essere curato in modo da garantire la merce/attrezzature/apparecchiature da deterioramenti durante il trasporto stesso, e di ogni altro onere accessorio, con esclusione dell'IVA, salvo il verificarsi di quanto previsto dall'art. 106, comma 1, lett. a) del D. Lgs n. 50/2016. Le condizioni di aggiudicazione vincoleranno la Ditta per tutto il periodo di vigenza contrattuale.

Ai sensi dell'art. 95, comma 10, del D. Lgs. n. 50/2016, nell'offerta economica l'Operatore Economico deve indicare i propri costi aziendali concernenti l'adempimento delle disposizioni in materia di salute e sicurezza sui luoghi di lavoro.

Le modalità relative alla fatturazione e ai pagamenti saranno le seguenti:

Ai fini di una corretta ripartizione dei costi nella contabilità analitica aziendale, le fatture dovranno riportare:

- Il valore del corrispettivo da riconoscere all'aggiudicatario per la fornitura dei reagenti;
- Il valore del corrispettivo da riconoscere all'aggiudicatario per l'uso dello/degli strumento/i;
- Il valore del corrispettivo da riconoscere all'aggiudicatario per l'assistenza tecnica full - risk della strumentazione fornita;

Nelle fatture dovranno altresì essere riportati i seguenti dati:

- Estremi dell'atto deliberativo;
- Periodo di riferimento per quanto attiene il noleggio e l'assistenza tecnica;
- Estremi del contratto;
- Estremi del DDT (numero e data) – Nello SDI dovrà inoltre essere allegata la Bolla in formato PDF;
- a) Codice Cig;
- b) Centro di Costo;
- c) Numero di conto;
- d) Codice Univoco: FIEFE2;
- e) IBAN;
- f) Codice Identificativo ENDPOINT (Commessa/Convenzione) del soggetto che ha emesso l'ordine elettronico così composto senza interposizione di spazi: #0201:(codice Endpoint alfanumerico presente nell'ordine NSO nella Sezione Dati dell'ARNAS G.Brotzu)# pena rifiuto delle fatture ai sensi del Decreto del MEF n. 132/2020;

La liquidazione delle fatture emesse dalla ditta aggiudicataria – a fronte delle prestazioni effettivamente effettuate – avverrà previa presa in carico delle fatture medesime ed acquisizione della dichiarazione di regolare esecuzione della prestazione da parte del Direttore dell'Esecuzione del Contratto.

Le fatture verranno pagate entro 60 gg. dall'accettazione della fattura da parte del sistema di interscambio SDI e, decorso tale termine, verranno riconosciuti gli interessi al tasso legale per tutti i giorni di ritardo (art. 16 punto 3 della L.R. n. 3/03).

L'OE si impegna a notificare tempestivamente le variazioni che si verificassero nelle modalità di pagamento ed in difetto di tale notifica, anche se le variazioni fossero pubblicate nei modi di legge, l'ARNAS "G. Brotzu" è senz'altro esonerata da ogni responsabilità.

In caso di inadempimento a seguito di mancata effettuazione delle prestazioni contrattualmente previste, da parte dell'Operatore Economico aggiudicatario, l'Azienda provvederà ad addebitare a quest'ultima la maggiore spesa che l'ARNAS "G. Brotzu" dovrà sostenere per l'acquisizione della medesima prestazione presso altro Operatore Economico.

L'Azienda non darà corso, in nessun modo, alla liquidazione dei corrispettivi nel caso in cui il fornitore effettuasse delle prestazioni che non siano state preventivamente ordinate o programmate direttamente dalla SC Farmacia o richieste dal DEC.

Con la partecipazione alla presente procedura gli Operatori Economici s'impegnano altresì all'osservanza di quanto previsto in materia di tracciabilità dei flussi finanziari e a riportare su tutta la documentazione, relativa alla presente gara ed alla successiva fase di esecuzione del contratto, il relativo Codice CIG.

La ditta s'impegna altresì ad indicare, al momento della stipula del contratto, il numero di conto corrente dedicato sul quale avverranno tutte le transazioni finanziarie ed i relativi pagamenti.

Contestazioni e penali.

L'ARNAS "G. Brotzu", a tutela della qualità del servizio e della sua scrupolosa conformità alle norme di legge e contrattuali, potrà applicare sanzioni pecuniarie pari all'1‰ del valore del contratto, in ogni caso di accertata violazione delle prescrizioni del Capitolato.

La sanzione sarà applicata dopo formale contestazione ed esame delle eventuali controdeduzioni della Ditta aggiudicataria, che devono pervenire entro 10 giorni dalla data di notifica della contestazione.

L'applicazione delle penali sarà comunicata alla Ditta a mezzo PEC, la quale dovrà emettere nota di accredito per l'importo della penale applicata che sarà contabilizzata in sede di liquidazione delle fatture. In difetto l'ARNAS "G. Brotzu" si rivarrà sulla cauzione definitiva.

Il service verrà monitorato per tutta la sua durata dal personale tecnico delle Amministrazioni.

Si riporta di seguito, a titolo esemplificativo ma non esaustivo, un elenco d' inadempimenti che possono determinare l'applicazione della sanzione economica, fatti salvi gli ulteriori eventuali danni conseguenti e le maggiori spese eventualmente sostenute:

a) Per ogni giorno solare di ritardo, non imputabile alla Stazione Appaltante, rispetto alle modalità e ai termini massimi stabiliti per la consegna ed eventuale installazione dei prodotti o la sostituzione dei medesimi in caso di esito negativo della verifica di conformità, il Fornitore è tenuto a corrispondere alla Stazione

Appaltante una penale pari all'1 ‰ (uno per mille) del corrispettivo della fornitura oggetto dell'inadempimento o del ritardo, fatto salvo il risarcimento del maggior danno.

b) Per ogni giorno solare di ritardo, non imputabile alla Stazione Appaltante, a causa di forza maggiore o a caso fortuito rispetto ai termini massimi per l'esecuzione del collaudo dei beni, il Fornitore è tenuto a corrispondere alla Stazione Appaltante una penale pari all'1 ‰ (uno per mille) del corrispettivo della fornitura oggetto dell'inadempimento o del ritardo, fatto salvo il risarcimento del maggior danno;

c) Per ogni giorno solare di ritardo, non imputabile alla Stazione Appaltante, a causa di forza maggiore o a caso fortuito rispetto ai termini massimi per l'esecuzione delle attività di manutenzione correttiva (intervento di assistenza e le attività di ripristino del prodotto), consegna dell'eventuale muletto sostitutivo non vengano effettuati nei termini stabiliti nel Capitolato, sarà applicata al Fornitore una penale fissata nell'1‰ (uno per mille) dell'importo contrattuale.

d) Per ogni giorno lavorativo di ritardo, non imputabile ad ARNAS Brotzu, o a causa di forza maggiore o a caso fortuito, rispetto ai termini relativi alle scadenze del piano di manutenzione preventiva concordate con i referenti della Stazione Appaltante per gli interventi di manutenzione preventiva, il Fornitore è tenuto a corrispondere alla Stazione Appaltante una penale fissata nell'1‰ (uno per mille) dell'importo contrattuale.

e) Qualora il fermo macchina complessivo per interventi di manutenzione correttiva (manutenzione programmata esclusa) sia superiore ai 10 giorni lavorativi annui, sarà applicata al Fornitore una penale fissata nell'1‰ (uno per mille) dell'importo contrattuale;

f) Difformità dei prodotti forniti, per caratteristiche, qualità o quantità, rispetto a quanto richiesto e descritto dal capitolato;

g) Sopravvenienza di motivi di esclusione di cui all'art. 80 del D. Lgs. n. 50/2016;

h) Violazione delle norme sulla tracciabilità dei flussi finanziari legge 13 agosto 2010, n. 136, come modificata dalla Legge 17 Dicembre 2010 n. 217;

i) Subappalto e/o cessioni poste in essere in deroga a quanto previsto dal D. Lgs. n. 50/2016, artt. 105 – 106;

j) Cessione della Ditta, cessazione dell'attività, o ipotesi di concordato preventivo, fallimento, amministrazione controllata o irrogazione di sanzioni o misure cautelari (es. sequestro o pignoramento) che inibiscano la capacità di contrarre con la Pubblica amministrazione;

k) Mancata reintegrazione della cauzione eventualmente escussa entro il termine di 10 (dieci) giorni lavorativi dal ricevimento della relativa richiesta da parte dell'Azienda;

l) Ingiustificata sospensione della fornitura;

m) In caso di mancanza di corsi di formazione, rispetto al piano formativo dichiarato la AOB, sarà applicata una penale pari all'1‰ del valore del contratto per ogni operatore non formato;

n) Ogni altra e ulteriore causa di risoluzione per la violazione della vigente normativa legislativa e regolamentare.

Resta inteso che l'importo complessivo delle penali non potrà superare il 10% dell'importo complessivo del Contratto attuativo, fatto comunque salvo il risarcimento del maggiore danno. Nel caso in cui l'importo delle penali applicate raggiunga il limite del 10% del valore massimo dei contratti attuativi, la Stazione Appaltante potrà risolvere il contratto per grave inadempimento.

L'azienda contesta l'addebito all'appaltatore tramite PEC assegnando un termine congruo per la corretta esecuzione della prestazione e un termine non superiore a giorni 10 per ricevere le controdeduzioni. Entrambi i termini sono perentori e decorrono dalla data di trasmissione della contestazione. Le Aziende procedono all'applicazione della penale sia nell'ipotesi in cui le giustificazioni rese non siano considerate adeguate sia nella ipotesi in cui l'appaltatore non faccia pervenire giustificazioni.

L'applicazione della penale non esonera l'appaltatore dalla esecuzione della prestazione a cui l'amministrazione abbia ancora interesse.

Le penali potranno essere compensate con i pagamenti dovuti all'appaltatore ovvero mediante escussione parziale della cauzione definitiva che dovrà essere immediatamente reintegrata.

La richiesta e/o il pagamento delle penali di cui al presente articolo non esonera in nessun caso l'Appaltatore dall'adempimento dell'obbligazione per la quale si è reso inadempiente e che ha fatto sorgere l'obbligo di pagamento della medesima penale.

In particolare, nelle ipotesi sub g), l'ARNAS "G. Brotzu" – con comunicazione a mezzo PEC – richiede alla Ditta fornitrice l'immediato ritiro della merce a proprie spese e la sostituzione entro congruo termine; trovano applicazione le penali previste al sub f).

Le penalità, i maggiori costi, e ogni altro onere a carico della Ditta aggiudicataria derivante dall'inadempimento, sono trattenute, senza l'obbligo di preventiva comunicazione, sulla cauzione definitiva o sull'importo dovuto all'appaltatore per le forniture già effettuate e sulle fatture già emesse. Non si fa luogo, in ogni caso, al pagamento delle successive fatture, finché la Ditta aggiudicataria inadempiente non provvede al pagamento di detti addebiti.

È fatta salva la facoltà della Azienda appaltante di esperire ogni altra azione per il risarcimento dell'eventuale maggior danno subito o delle maggiori spese sostenute a causa dell'inadempimento contrattuale della Ditta aggiudicataria riservandosi altresì la facoltà di acquisire i prodotti da altra Ditta, fermo restando in capo alla Ditta inadempiente l'addebito per l'eventuale maggior costo, nonché per ogni onere e danno ulteriore.

Sono fatte salve le ragioni dell'Appaltatore per cause non dipendenti dalla propria volontà, per inadempienze e relative applicazioni di penali.

La ditta dovrà trasmettere il DGUE, il PASSOE, il Patto d'integrità, il modello scheda dati per la comunicazione antimafia, la cauzione provvisoria e l'attestazione di avvenuto sopralluogo. Responsabile del Procedimento Dott. Davide Massacci. I punti di contatto sono: Telefono 070/539253 – PEC: serv.provveditorato@pec.aobrotzu.it. Costituiscono allegati alla presente relazione i seguenti elaborati, costituenti il progetto esecutivo da porre a base di gara:

- Bando GUUE;
- Bando GURI;
- Estratto giornali;
- Capitolato Speciale d'Appalto;
- Relazione tecnico illustrativa;
- Allegato A;
- Allegato B;
- Allegato C;
- Allegato D;
- Allegato E;
- Allegato F;
- Allegato G;
- Allegato Istruzioni di gara;
- Allegato Condizioni generali di registrazione;
- Allegato Accreditamento Impresa;

Il Responsabile del Procedimento
Dott. Davide Massacci

ESENDER_LOGIN:	ENOTICES
CUSTOMER_LOGIN:	ECAS_n0058ihd
NO_DOC_EXT:	2023-XXXXXX
SOFTWARE_VERSION:	13.2.0
ORGANISATION:	ENOTICES
COUNTRY:	EU
PHONE:	/
E_MAIL:	agnese.foddis@aob.it

LANGUAGE:	IT
CATEGORY:	ORIG
FORM:	F02
VERSION:	R2.0.9.S05
DATE_EXPECTED_PUBLICATION:	/

Bando di gara

Servizi

Base giuridica:

Direttiva 2014/24/UE

Sezione I: Amministrazione aggiudicatrice

I.1) **Denominazione e indirizzi**

Denominazione ufficiale: ARNAS "G. Brotzu"
Indirizzo postale: Piazzale Alessandro Ricchi 1
Città: Cagliari
Codice NUTS: IT Italia
Codice postale: 09134
Paese: Italia
Persona di contatto: Dott. Davide Massacci
E-mail: serv.provveditorato@pec.aobrotzu.it
Tel.: +39 070539253

Indirizzi Internet:

Indirizzo principale: www.aobrotzu.it

I.3) **Comunicazione**

I documenti di gara sono disponibili per un accesso gratuito, illimitato e diretto presso: www.aobrotzu.it
Ulteriori informazioni sono disponibili presso l'indirizzo sopraindicato
Le offerte o le domande di partecipazione vanno inviate in versione elettronica: www.sardegnaecat.it
Le offerte o le domande di partecipazione vanno inviate all'indirizzo sopraindicato

I.4) **Tipo di amministrazione aggiudicatrice**

Altro tipo: Azienda Ospedaliera

I.5) **Principali settori di attività**

Salute

Sezione II: Oggetto

II.1) **Entità dell'appalto**

II.1.1) **Denominazione:**

P.A. inf. service sistemi diagnostici per la SC Immunoematologia e Centro Trasfusionale dell'ARNAS "G. Brotzu" per tre anni con eventuale rinnovo per ulteriori due anni

II.1.2) **Codice CPV principale**

85110000 Servizi ospedalieri e affini

II.1.3) **Tipo di appalto**

Servizi

II.1.4) **Breve descrizione:**

Procedura aperta informatizzata per la fornitura in service di sistemi diagnostici per la rilevazione di HBsAg, Anticorpi anti HCV, Anticorpi anti HIV1 e 2 e Antigene HIV, Anticorpi anti Treponema Pallidum con metodo immunometrico, per la validazione ai fini trasfusionali di sangue ed emocomponenti per le esigenze della SC Immunoematologia e Centro Trasfusionale dell'ARNAS "G. Brotzu" per tre anni con eventuale rinnovo per ulteriori due anni.

II.1.5) **Valore totale stimato**

Valore, IVA esclusa: 2 850 000.00 EUR

II.1.6) **Informazioni relative ai lotti**

Questo appalto è suddiviso in lotti: sì

Le offerte vanno presentate per tutti i lotti

II.2) **Descrizione**

II.2.1) **Denominazione:**

Sistema diagnostico rilevazione di HBsAg, Anticorpi anti HCV, Anticorpi anti HIV1 e 2 e antigene HIV, Anticorpi anti treponema Pallidum con metodo immunometrico

Lotto n.: 1

II.2.2) **Codici CPV supplementari**

85000000 Servizi sanitari e di assistenza sociale

II.2.3) **Luogo di esecuzione**

Codice NUTS: IT Italia

Luogo principale di esecuzione:

09134 - Cagliari- Piazzale A. Ricchi 1 - Magazzino Farmacia - P.O. San Michele

II.2.4) **Descrizione dell'appalto:**

Fornitura in service di sistemi diagnostici per la rilevazione di HBsAg, Anticorpi anti HCV, Anticorpi anti HIV1 e 2 e Antigene HIV, Anticorpi anti Treponema Pallidum con metodo immunometrico, per la validazione ai fini trasfusionali di sangue ed emocomponenti per le esigenze della SC Immunoematologia e Centro Trasfusionale dell'ARNAS "G. Brotzu" per tre anni con eventuale rinnovo per ulteriori due anni.

II.2.5) **Criteri di aggiudicazione**

I criteri indicati di seguito

Criterio di qualità - Nome: Qualità e valore tecnico / Ponderazione: 70

Prezzo - Ponderazione: 30

II.2.6) **Valore stimato**

Valore, IVA esclusa: 1 725 000.00 EUR

II.2.7) **Durata del contratto d'appalto, dell'accordo quadro o del sistema dinamico di acquisizione**

Durata in mesi: 36

Il contratto d'appalto è oggetto di rinnovo: sì

Descrizione dei rinnovi:

Eventuale rinnovo per ulteriori 24 mesi

II.2.10) **Informazioni sulle varianti**

Sono autorizzate varianti: no

II.2.11) **Informazioni relative alle opzioni**

Opzioni: sì

Descrizione delle opzioni:

Eventuale rinnovo per ulteriori 24 mesi

II.2.13) **Informazioni relative ai fondi dell'Unione europea**

L'appalto è connesso ad un progetto e/o programma finanziato da fondi dell'Unione europea: no

II.2.14) **Informazioni complementari**

II.2) **Descrizione**

II.2.1) **Denominazione:**

Sistemi diagnostici per la rilevazione di HBsAg, Anticorpi anti HCV, Anticorpi anti HIV1 e 2 e Antigene HIV, Anticorpi anti Treponema Pallidum con metodo immunometrico.

Lotto n.: 2

II.2.2) Codici CPV supplementari

85000000 Servizi sanitari e di assistenza sociale

II.2.3) Luogo di esecuzione

Codice NUTS: IT Italia

Luogo principale di esecuzione:

09134 - Cagliari - Piazzale A. Ricchi 1 - Magazzino Farmacia - P.O. San Michele

II.2.4) Descrizione dell'appalto:

Fornitura in service di sistemi diagnostici per la rilevazione di HBsAg, Anticorpi anti HCV, Anticorpi anti HIV1 e 2 e Antigene HIV, Anticorpi anti Treponema Pallidum con metodo immunometrico, per la validazione ai fini trasfusionali di sangue ed emocomponenti per le esigenze della SC Immunoematologia e Centro Trasfusionale dell'ARNAS "G. Brotzu" per tre anni con eventuale rinnovo per ulteriori due anni.

II.2.5) Criteri di aggiudicazione

I criteri indicati di seguito

Criterio di qualità - Nome: Qualità e valore tecnico / Ponderazione: 70

Prezzo - Ponderazione: 30

II.2.6) Valore stimato

Valore, IVA esclusa: 1 125 000.00 EUR

II.2.7) Durata del contratto d'appalto, dell'accordo quadro o del sistema dinamico di acquisizione

Durata in mesi: 36

Il contratto d'appalto è oggetto di rinnovo: sì

Descrizione dei rinnovi:

Eventuale rinnovo per ulteriori 24 mesi

II.2.10) Informazioni sulle varianti

Sono autorizzate varianti: no

II.2.11) Informazioni relative alle opzioni

Opzioni: sì

Descrizione delle opzioni:

Eventuale rinnovo per ulteriori 24 mesi

II.2.13) Informazioni relative ai fondi dell'Unione europea

L'appalto è connesso ad un progetto e/o programma finanziato da fondi dell'Unione europea: no

II.2.14) Informazioni complementari

Sezione III: Informazioni di carattere giuridico, economico, finanziario e tecnico

III.1) Condizioni di partecipazione

III.1.1) Abilitazione all'esercizio dell'attività professionale, inclusi i requisiti relativi all'iscrizione nell'albo professionale o nel registro commerciale

Elenco e breve descrizione delle condizioni:

Sono ammessi a partecipare i soggetti di cui all'art. 45 del D. Lgs. 50/16;
 Dichiarazione sostitutiva, ai sensi del D.P.R. 28 dicembre 2000 n. 445, ovvero, per i concorrenti non residenti in Italia, documentazione idonea equivalente resa secondo la legislazione dello Stato di appartenenza, attestante l'inesistenza delle cause di esclusione previste dall'art. 80 del D. Lgs. n. 50/2016;
 Dichiarazione sostitutiva, ai sensi del D.P.R. 28 dicembre 2000 n. 445, attestante l'iscrizione alla Camera di Commercio, Industria, Artigianato, Agricoltura – Ufficio Registro Imprese o iscrizioni/autorizzazioni vigenti per lo svolgimento del servizio oggetto dell'appalto;
 Dichiarazione sostitutiva di certificazione (ex D.P.R.445/2000) di non trovarsi nella causa interdittiva a contrarre con la P.A. di cui all'art. 53 comma 16 ter del D. Lgs. n. 165/01;
 Dichiarazione sostitutiva di certificazione (DPR 445/00) in cui il partecipante dichiara di ottemperare a quanto disposto dall'art. n. 3, comma 8 della legge 136/2010 (obbligo di tracciabilità dei flussi finanziari);

III.1.2) **Capacità economica e finanziaria**

Elenco e breve descrizione dei criteri di selezione:

L'Operatore Economico deve allegare al DGUE una dichiarazione del Legale Rappresentante dell'impresa, di avere effettuato, nell'ultimo triennio, Services di pari oggetto e complessivamente di pari importo del lotto a cui si partecipa

Sezione IV: Procedura

IV.1) **Descrizione**

IV.1.1) **Tipo di procedura**

Procedura aperta

IV.1.3) **Informazioni su un accordo quadro o un sistema dinamico di acquisizione**

IV.1.8) **Informazioni relative all'accordo sugli appalti pubblici (AAP)**

L'appalto è disciplinato dall'accordo sugli appalti pubblici: no

IV.2) **Informazioni di carattere amministrativo**

IV.2.2) **Termine per il ricevimento delle offerte o delle domande di partecipazione**

Data: 29/06/2023

Ora locale: 12:00

IV.2.3) **Data stimata di spedizione ai candidati prescelti degli inviti a presentare offerte o a partecipare**

IV.2.4) **Lingue utilizzabili per la presentazione delle offerte o delle domande di partecipazione:**

Italiano

IV.2.7) **Modalità di apertura delle offerte**

Data: 30/06/2023

Ora locale: 10:00

Luogo:

AOB Cagliari Piazzale A. Ricchi 1 - P.O. San Michele, SC Acquisizione Beni, Servizi ed Economato

Informazioni relative alle persone ammesse e alla procedura di apertura:

Seduta pubblica aperta a tutti, oltre i legali rappresentanti delle Ditte.

Sezione VI: Altre informazioni

VI.1) **Informazioni relative alla rinnovabilità**

Si tratta di un appalto rinnovabile: sì

Indicare il calendario previsto di pubblicazione dei prossimi avvisi:

Eventuale rinnovo per ulteriori 24 mesi

VI.2) **Informazioni relative ai flussi di lavoro elettronici**

Sarà accettata la fatturazione elettronica

VI.3) Informazioni complementari:

La ricezione delle richieste di partecipazione non vincola in alcun modo l'Amministrazione. La Ditta concorrente deve attestare e dimostrare, l'avvenuto versamento del contributo di cui all'art. 1, commi 65 e 67, della Legge 23 dicembre 2005, n. 266 e della deliberazione ANAC n. 830/2021, recante evidenza del codice di identificazione della procedura di gara (Cig vari). La ditta dovrà trasmettere il DGUE, il PASSOE, il Patto d'integrità, il modello scheda dati per la comunicazione antimafia, la cauzione provvisoria e l'attestazione di avvenuto sopralluogo. Termine ultimo per le richieste chiarimenti: XX.XX.2023 ore 12:00. Responsabile del Procedimento Dott. Davide Massacci.

VI.4) Procedure di ricorso**VI.4.1) Organismo responsabile delle procedure di ricorso**

Denominazione ufficiale: TAR SARDEGNA

Città: Cagliari

Codice postale: 09134

Paese: Italia

VI.4.3) Procedure di ricorso

Informazioni dettagliate sui termini di presentazione dei ricorsi:

TAR: 30 giorni da data comunicazione atto formale di aggiudicazione.

VI.4.4) Servizio presso il quale sono disponibili informazioni sulle procedure di ricorso

Denominazione ufficiale: SC Acquisizione Beni, Servizi ed Economato

Indirizzo postale: Piazzale A. Ricchi, 1

Città: Cagliari

Codice postale: 09134

Paese: Italia

E-mail: serv.provveditorato@pec.aobrotzu.it

Tel.: +39 070539253

Fax: +39 070539601

Indirizzo Internet: www.aobrotzu.it

VI.5) Data di spedizione del presente avviso:

ARNAS - Azienda di Rilievo Nazionale ad Alta Specializzazione - "G. Brotzu" di Cagliari

"Bando di gara – Procedura aperta informatizzata per la fornitura in service di sistemi diagnostici per la rilevazione di HBsAg, Anticorpi anti HCV, Anticorpi anti HIV1 e 2 e Antigene HIV, Anticorpi anti Treponema Pallidum con metodo immunometrico, per la validazione ai fini trasfusionali di sangue ed emocomponenti per le esigenze della SC Immunoematologia e Centro Trasfusionale dell'ARNAS "G. Brotzu" per tre anni con eventuale rinnovo per ulteriori due anni. Codici CIG vari."

SEZIONE I: AMMINISTRAZIONE AGGIUDICATRICE. I.1) Denominazione e indirizzi: Arnas «G. Brotzu» di Cagliari, Piazzale Ricchi 1, 09134 Cagliari. Persona di contatto: Dott. Davide Massacci. Tel. 070/539253. Email: serv.provveditorato@pec.aobrotzu.it. Indirizzi internet: www.aobrotzu.it. I.3) Le offerte vanno inviate in versione elettronica: www.sardegnaecat.it. I.4) Tipo di amministrazione aggiudicatrice: Azienda Ospedaliera.

SEZIONE II: OGGETTO II.1.1) Denominazione: Procedura aperta informatizzata per la fornitura in service di sistemi diagnostici per la rilevazione di HBsAg, Anticorpi anti HCV, Anticorpi anti HIV1 e 2 e Antigene HIV, Anticorpi anti Treponema Pallidum con metodo immunometrico, per la validazione ai fini trasfusionali di sangue ed emocomponenti per le esigenze della SC Immunoematologia e Centro Trasfusionale dell'ARNAS "G. Brotzu" per tre anni con eventuale rinnovo per ulteriori due anni. II.1.2) Codice CPV principale: 85110000. II.1.3) Tipo di appalto: Servizi. II.1.4) Breve descrizione dell'appalto o degli acquisti: Si rimanda al punto II.1.1. II.1.5) Valore totale stimato € 2.850.000,00=Iva esclusa. II.1.6) Informazioni relative ai lotti: Questo appalto è suddiviso in lotti: Si. II.2.6) Lotto 1 Valore, IVA esclusa: 1.725.000,00 EUR, Lotto 2 Valore, IVA esclusa: 1.125.000,00 EUR.

SEZIONE III: INFORMAZIONI DI CARATTERE GIURIDICO, ECONOMICO, FINANZIARIO E TECNICO. III.1.1) Abilitazione all'esercizio dell'attività professionale, inclusi i requisiti relativi all'iscrizione nell'albo professionale o nel registro commerciale: Come da capitolato di gara. III.1.2) Capacità professionale e tecnica: Come da capitolato di gara.

SEZIONE IV: PROCEDURA. IV.1.1) Tipo di procedura: Aperta. IV.2.2) Termine per il ricevimento delle offerte o delle domande di partecipazione: **XX.XX.2023 ore 12:00**. IV.2.4) Lingue utilizzabili per la presentazione delle offerte o delle domande di partecipazione: Italiano. IV.2.7) Modalità di apertura delle offerte: **XX.XX.2023 ore 10:00**.

SEZIONE VI: ALTRE INFORMAZIONI. VI.3) Informazioni complementari: La ricezione delle richieste di partecipazione non vincola in alcun modo l'Amministrazione. La Ditta concorrente deve attestare e dimostrare, l'avvenuto versamento del contributo di cui all'art. 1, commi 65 e 67, della Legge 23 dicembre 2005, n. 266 e della deliberazione ANAC n. 830/2021, recante evidenza del codice di identificazione della procedura di gara (Cig vari). La ditta dovrà trasmettere il DGUE, il PASSOE, il Patto d'integrità, il modello scheda dati per la comunicazione antimafia, la cauzione provvisoria e l'attestazione di avvenuto sopralluogo. Termine ultimo per le richieste chiarimenti: **XX.XX.2023 ore 12:00**. Responsabile del Procedimento Dott. Davide Massacci. VI.4.3) Informazioni dettagliate sui termini di presentazione dei ricorsi: TAR: 30 giorni da data comunicazione atto formale di aggiudicazione. VI.4.4) Servizio presso il quale sono disponibili informazioni sulla presentazione dei ricorsi: SC Acquisti Beni e Servizi, Piazzale A. Ricchi, 1, I-09134 Cagliari. VI.5) Data di spedizione del presente avviso: **XX.XX.2023**.

Il Responsabile del Procedimento
Dott. Davide Massacci

ARNAS - Azienda di Rilievo Nazionale ad Alta Specializzazione - "G. Brotzu" di Cagliari

Procedura aperta informatizzata per la fornitura in service di sistemi diagnostici per la rilevazione di HBsAg, Anticorpi anti HCV, Anticorpi anti HIV1 e 2 e Antigene HIV, Anticorpi anti Treponema Pallidum con metodo immunometrico, per la validazione ai fini trasfusionali di sangue ed emocomponenti per le esigenze della SC Immunoematologia e Centro Trasfusionale dell'ARNAS "G. Brotzu" per tre anni con eventuale rinnovo per ulteriori due anni. Importo annuale a base d'asta € 380.000,00=Iva esclusa. Codici CIG vari.

Bando integrale, DGUE, Capitolato speciale e relativi allegati, possono essere consultati liberamente ed estrapolati dal sito internet www.aobrotzu.it, dal sito www.sardegncat.it o richiesti al Responsabile del Procedimento Dott. Davide Massacci (070/539253 e – mail: serv.provveditorato@pec.aobrotzu.it), c/o SC Acquisti Beni e Servizi dell'Arnas "G. Brotzu".

Le offerte dovranno essere inviate telematicamente al sistema della centrale regionale di committenza Sardegna CAT, entro e non oltre le ore 12.00 del XX.XX.2023 con le modalità prescritte dal Bando e dal Capitolato Speciale di gara. Le offerte verranno aperte il giorno XX.XX.2023 alle ore 10.00 presso la SC ABS dell'Arnas G. Brotzu P.O. San Michele.

Il bando di gara è stato inviato alla GUCE in data XX.XX.2023 ed è stato pubblicato sulla GURI n. XXX in data XX.XX.2023.

Il Responsabile del Procedimento
Dott. Davide Massacci

ALLEGATO

MODELLO DI FORMULARIO PER IL DOCUMENTO DI GARA UNICO EUROPEO (DGUE)

Parte I: Informazioni sulla procedura di appalto e sull'amministrazione aggiudicatrice o ente aggiudicatore

Per le procedure di appalto per le quali è stato pubblicato un avviso di indizione di gara nella *Gazzetta ufficiale dell'Unione europea* le informazioni richieste dalla parte I saranno acquisite automaticamente, a condizione che per generare e compilare il DGUE sia utilizzato il servizio DGUE elettronico ⁽¹⁾. Riferimento della pubblicazione del pertinente avviso o bando ⁽²⁾ nella *Gazzetta ufficiale dell'Unione europea*:

GU UE S numero [], data [], pag. [],

Numero dell'avviso nella GU S: [][][][]/S [][][]-[][][][][][][]

Se non è pubblicato un avviso di indizione di gara nella GU UE, l'amministrazione aggiudicatrice o l'ente aggiudicatore deve compilare le informazioni in modo da permettere l'individuazione univoca della procedura di appalto:

Se non sussiste obbligo di pubblicazione di un avviso nella *Gazzetta ufficiale dell'Unione europea*, fornire altre informazioni in modo da permettere l'individuazione univoca della procedura di appalto (ad esempio il rimando ad una pubblicazione a livello nazionale): [....]

INFORMAZIONI SULLA PROCEDURA DI APPALTO

Le informazioni richieste dalla parte I saranno acquisite automaticamente a condizione che per generare e compilare il DGUE sia utilizzato il servizio DGUE in formato elettronico. In caso contrario tali informazioni devono essere inserite dall'operatore economico.

Identità del committente ⁽³⁾	Risposta:
Nome:	[]
Codice fiscale	[]
Di quale appalto si tratta?	Risposta:
Titolo o breve descrizione dell'appalto ⁽⁴⁾ :	[]
Numero di riferimento attribuito al fascicolo dall'amministrazione aggiudicatrice o ente aggiudicatore (ove esistente) ⁽⁵⁾ :	[]
CIG	[]
CUP (ove previsto)	[]
Codice progetto (ove l'appalto sia finanziato o cofinanziato con fondi europei)	[]

¹ ⁰ I servizi della Commissione metteranno gratuitamente il servizio DGUE in formato elettronico a disposizione delle amministrazioni aggiudicatrici, degli enti aggiudicatori, degli operatori economici, dei fornitori di servizi elettronici e di altre parti interessate.

² ⁰ Per le **amministrazioni aggiudicatrici**: un **avviso di preinformazione** utilizzato come mezzo per indire la gara oppure un **bando di gara**. Per gli **enti aggiudicatori**: un **avviso periodico indicativo** utilizzato come mezzo per indire la gara, un **bando di gara** o un **avviso sull'esistenza di un sistema di qualificazione**.

³ ⁰ Le informazioni devono essere copiate dalla sezione I, punto 1.1 del pertinente avviso o bando. In caso di appalto congiunto indicare le generalità di tutti i committenti.

⁴ ⁰ Cfr. punti II.1.1. e II.1.3. dell'avviso o bando pertinente.

⁵ ⁰ Cfr. punto II.1.1. dell'avviso o bando pertinente.

Tutte le altre informazioni in tutte le sezioni del DGUE devono essere inserite dall'operatore economico

Parte II: Informazioni sull'operatore economico

A: INFORMAZIONI SULL'OPERATORE ECONOMICO

Dati identificativi	Risposta:
Nome:	[]
Partita IVA, se applicabile: Se non è applicabile un numero di partita IVA indicare un altro numero di identificazione nazionale, se richiesto e applicabile	[] []
Indirizzo postale:	[.....]
Persone di contatto ⁽⁶⁾ : Telefono: PEC o e-mail: (indirizzo Internet o sito web) (ove esistente):	[.....] [.....] [.....] [.....]
Informazioni generali:	Risposta:
L'operatore economico è una microimpresa, oppure un'impresa piccola o media ⁽⁷⁾ ?	[] Si [] No
Solo se l'appalto è riservato ⁽⁸⁾: l'operatore economico è un laboratorio protetto, un' "impresa sociale" ⁽⁹⁾ o provvede all'esecuzione del contratto nel contesto di programmi di lavoro protetti (articolo 112 del Codice)? In caso affermativo, qual è la percentuale corrispondente di lavoratori con disabilità o svantaggiati? Se richiesto, specificare a quale o quali categorie di lavoratori con disabilità o svantaggiati appartengono i dipendenti interessati:	[] Si [] No [.....] [.....]
Se pertinente: l'operatore economico è iscritto in un elenco ufficiale di imprenditori, fornitori, o prestatori di servizi o possiede una certificazione rilasciata da organismi accreditati, ai sensi dell'articolo 90 del Codice ? In caso affermativo: Rispondere compilando le altre parti di questa sezione, la sezione B e, ove pertinente, la sezione C della presente parte, la parte III, la parte V se applicabile, e in ogni caso compilare e firmare la parte VI. a) Indicare la denominazione dell'elenco o del certificato e, se pertinente, il pertinente numero di iscrizione o della certificazione b) Se il certificato di iscrizione o la certificazione è disponibile elettronicamente, indicare:	[] Si [] No [] Non applicabile a) [.....] b) (indirizzo web, autorità o organismo di emanazione, riferimento preciso della documentazione):

⁶ Ripetere le informazioni per ogni persona di contatto tante volte quanto necessario.

⁷ ⁰ Cfr. raccomandazione della Commissione, del 6 maggio 2003, relativa alla definizione delle microimprese, piccole e medie imprese (GU L 124 del 20.5.2003, pag. 36). Queste informazioni sono richieste unicamente a fini statistici.

Microimprese: imprese che occupano meno di 10 persone e realizzano un fatturato annuo oppure un totale di bilancio annuo non superiori a 2 milioni di EUR.

Piccole imprese: imprese che occupano meno di 50 persone e realizzano un fatturato annuo o un totale di bilancio annuo non superiori a 10 milioni di EUR.

Medie imprese: imprese che non appartengono alla categoria delle microimprese né a quella delle piccole imprese, che occupano meno di 250 persone e il cui fatturato annuo non supera i 50 milioni di EUR e/o il cui totale di bilancio annuo non supera i 43 milioni di EUR.

⁸ Cfr. il punto III.1.5 del bando di gara.

⁹ Un' "impresa sociale" ha per scopo principale l'integrazione sociale e professionale delle persone disabili o svantaggiate.

<p>c) Indicare i riferimenti in base ai quali è stata ottenuta l'iscrizione o la certificazione e, se pertinente, la classificazione ricevuta nell'elenco ufficiale ⁽¹⁰⁾:</p> <p>d) L'iscrizione o la certificazione comprende tutti i criteri di selezione richiesti?</p> <p>In caso di risposta negativa alla lettera d):</p> <p>Inserire inoltre tutte le informazioni mancanti nella parte IV, sezione A, B, C, o D secondo il caso</p> <p>SOLO se richiesto dal pertinente avviso o bando o dai documenti di gara:</p> <p>e) L'operatore economico potrà fornire un certificato per quanto riguarda il pagamento dei contributi previdenziali e delle imposte, o fornire informazioni che permettano all'amministrazione aggiudicatrice o all'ente aggiudicatore di ottenere direttamente tale documento accedendo a una banca dati nazionale che sia disponibile gratuitamente in un qualunque Stato membro?</p> <p>Se la documentazione pertinente è disponibile elettronicamente, indicare:</p>	<p>[.....][.....][.....][.....]</p> <p>c) [.....]</p> <p>d) <input type="checkbox"/> Sì <input type="checkbox"/> No</p> <p>e) <input type="checkbox"/> Sì <input type="checkbox"/> No</p> <p>(indirizzo web, autorità o organismo di emanazione, riferimento preciso della documentazione)</p> <p>[.....][.....][.....][.....]</p>
<p>Se pertinente: l'operatore economico, in caso di contratti di lavori pubblici di importo superiore a 150.000 euro, è in possesso di attestazione rilasciata da Società Organismi di Attestazione (SOA), ai sensi dell'articolo 84 del Codice (settori ordinari)?</p> <p>ovvero,</p> <p>è in possesso di attestazione rilasciata nell'ambito dei Sistemi di qualificazione di cui all'articolo 134 del Codice, previsti per i settori speciali</p> <p>In caso affermativo:</p> <p>a) Indicare gli estremi dell'attestazione (denominazione dell'Organismo di attestazione ovvero Sistema di qualificazione, numero e data dell'attestazione)</p> <p>b) Se l'attestazione di qualificazione è disponibile elettronicamente, indicare:</p> <p>c) Indicare, se pertinente, le categorie di qualificazione alla quale si riferisce l'attestazione:</p> <p>d) L'attestazione di qualificazione comprende tutti i criteri di selezione richiesti?</p>	<p><input type="checkbox"/> Sì <input type="checkbox"/> No</p> <p><input type="checkbox"/> Sì <input type="checkbox"/> No</p> <p>a) [.....]</p> <p>b) (indirizzo web, autorità o organismo di emanazione, riferimento preciso della documentazione):</p> <p>[.....][.....][.....][.....]</p> <p>c) [.....]</p> <p>d) <input type="checkbox"/> Sì <input type="checkbox"/> No</p>
<p>Si evidenzia che gli operatori economici, iscritti in elenchi di cui all'articolo 90 del Codice o in possesso di attestazione di qualificazione SOA (per lavori di importo superiore a 150.000 euro) di cui all'articolo 84 o in possesso di attestazione rilasciata da Sistemi di qualificazione di cui all'articolo 134 del Codice, non compilano le Sezioni B e C della Parte IV.</p>	
<p>Forma della partecipazione:</p>	<p>Risposta:</p>
<p>L'operatore economico partecipa alla procedura di appalto insieme ad altri ⁽¹¹⁾?</p>	<p><input type="checkbox"/> Sì <input type="checkbox"/> No</p>
<p>In caso affermativo, accertarsi che gli altri operatori interessati forniscano un DGUE distinto.</p>	
<p>In caso affermativo:</p> <p>a) Specificare il ruolo dell'operatore economico nel raggruppamento, ovvero consorzio, GEIE, rete di impresa di cui all' art. 45, comma 2, lett. d), e), f) e g) e all'art. 46, comma 1, lett. a), b), c), d) ed e) del Codice (capofila, responsabile di compiti specifici, ecc.):</p> <p>b) Indicare gli altri operatori economici che compartecipano alla procedura di appalto:</p> <p>c) Se pertinente, indicare il nome del raggruppamento partecipante:</p>	<p>a): [.....]</p> <p>b): [.....]</p> <p>c): [.....]</p>

¹⁰ I riferimenti e l'eventuale classificazione sono indicati nella certificazione.

¹¹ Specificamente **nell'ambito di un raggruppamento, consorzio, joint-venture o altro**

d) Se pertinente, indicare la denominazione degli operatori economici facenti parte di un consorzio di cui all'art. 45, comma 2, lett. b) e c), o di una società di professionisti di cui all'articolo 46, comma 1, lett. f) che eseguono le prestazioni oggetto del contratto.	d): [.....]
Lotti	Risposta:
Se pertinente, indicare il lotto o i lotti per i quali l'operatore economico intende presentare un'offerta:	[]

B: INFORMAZIONI SUI RAPPRESENTANTI DELL'OPERATORE ECONOMICO

Se pertinente, indicare nome e indirizzo delle persone abilitate ad agire come rappresentanti, ivi compresi procuratori e institori, dell'operatore economico ai fini della procedura di appalto in oggetto; se intervengono più legali rappresentanti ripetere tante volte quanto necessario.

Eventuali rappresentanti:	Risposta:
Nome completo; se richiesto, indicare altresì data e luogo di nascita:	[.....]; [.....]
Posizione/Titolo ad agire:	[.....]
Indirizzo postale:	[.....]
Telefono:	[.....]
E-mail:	[.....]
Se necessario, fornire precisazioni sulla rappresentanza (forma, portata, scopo, firma congiunta):	[.....]

C: INFORMAZIONI SULL'AFFIDAMENTO SULLE CAPACITÀ DI ALTRI SOGGETTI (Articolo 89 del Codice - Avvalimento)

Affidamento:	Risposta:
L'operatore economico fa affidamento sulle capacità di altri soggetti per soddisfare i criteri di selezione della parte IV e rispettare i criteri e le regole (eventuali) della parte V?	[]Sì []No
In caso affermativo: Indicare la denominazione degli operatori economici di cui si intende avvalersi:	[.....]
Indicare i requisiti oggetto di avvalimento:	[.....]

*In caso affermativo, indicare la denominazione degli operatori economici di cui si intende avvalersi, i requisiti oggetto di avvalimento e presentare per ciascuna impresa ausiliaria un DGUE distinto, debitamente compilato e firmato dai soggetti interessati, con le informazioni richieste dalle sezioni A e B della presente parte, dalla parte III, dalla parte IV ove pertinente e dalla parte VI.
Si noti che dovrebbero essere indicati anche i tecnici o gli organismi tecnici che non facciano parte integrante dell'operatore economico, in particolare quelli responsabili del controllo della qualità e, per gli appalti pubblici di lavori, quelli di cui l'operatore economico disporrà per l'esecuzione dell'opera.*

**D: INFORMAZIONI CONCERNENTI I SUBAPPALTATORI SULLE CUI CAPACITÀ L'OPERATORE ECONOMICO NON FA AFFIDAMENTO
(ARTICOLO 105 DEL CODICE - SUBAPPALTO)**

(Tale sezione è da compilare solo se le informazioni sono esplicitamente richieste dall'amministrazione aggiudicatrice o dall'ente aggiudicatore).

Subappaltatore:	Risposta:
L'operatore economico intende subappaltare parte del contratto a terzi?	[]Sì []No
In caso affermativo: Elencare le prestazioni o lavorazioni che si intende subappaltare e la relativa quota (espressa in percentuale) sull'importo contrattuale:	[.....] [.....]
Nel caso ricorrano le condizioni di cui all'articolo 105, comma 6, del Codice, indicare la denominazione dei subappaltatori proposti:	[.....]

Se l'amministrazione aggiudicatrice o l'ente aggiudicatore richiede esplicitamente queste informazioni in aggiunta alle informazioni della presente sezione, ognuno dei subappaltatori o categorie di subappaltatori) interessati dovrà compilare un proprio D.G.U.E. fornendo le informazioni richieste dalle sezioni A e B della presente parte, dalla parte III, dalla parte IV ove pertinente e dalla parte VI.

PARTE III: MOTIVI DI ESCLUSIONE (Articolo 80 del Codice)

A: MOTIVI LEGATI A CONDANNE PENALI

<p>L'articolo 57, paragrafo 1, della direttiva 2014/24/UE stabilisce i seguenti motivi di esclusione (Articolo 80, comma 1, del Codice):</p> <ol style="list-style-type: none"> 1. Partecipazione a un'organizzazione criminale ⁽¹²⁾ 2. Corruzione⁽¹³⁾ 3. Frode⁽¹⁴⁾; 4. Reati terroristici o reati connessi alle attività terroristiche ⁽¹⁵⁾; 5. Riciclaggio di proventi di attività criminose o finanziamento al terrorismo ⁽¹⁶⁾; 6. Lavoro minorile e altre forme di tratta di esseri umani⁽¹⁷⁾ <p>CODICE</p> <ol style="list-style-type: none"> 7. Ogni altro delitto da cui derivi, quale pena accessoria, l'incapacità di contrattare con la pubblica amministrazione (lettera g) articolo 80, comma 1, del Codice);
--

Motivi legati a condanne penali ai sensi delle disposizioni nazionali di attuazione dei motivi stabiliti dall'articolo 57, paragrafo 1, della direttiva (articolo 80, comma 1, del Codice):	Risposta:
<p>I soggetti di cui all'art. 80, comma 3, del Codice sono stati condannati con sentenza definitiva o decreto penale di condanna divenuto irrevocabile o sentenza di applicazione della pena richiesta ai sensi dell'articolo 444 del Codice di procedura penale per uno dei motivi indicati sopra con sentenza pronunciata non più di cinque anni fa o, indipendentemente dalla data della sentenza, in seguito alla quale sia ancora applicabile un periodo di esclusione stabilito direttamente nella sentenza ovvero desumibile ai sensi dell'art. 80 comma 10?</p>	<p><input type="checkbox"/> Sì <input type="checkbox"/> No</p> <p>Se la documentazione pertinente è disponibile elettronicamente, indicare: (indirizzo web, autorità o organismo di emanazione, riferimento preciso della documentazione):</p> <p>[.....][.....][.....][.....] ⁽¹⁸⁾</p>
<p>In caso affermativo, indicare ⁽¹⁹⁾:</p> <p>α) la data della condanna, del decreto penale di condanna o della sentenza di applicazione della pena su richiesta, la relativa durata e il reato commesso tra quelli riportati all'articolo 80, comma 1, lettera da a) a g) del Codice e i motivi di condanna,</p> <p>b) dati identificativi delle persone condannate [];</p> <p>c) se stabilita direttamente nella sentenza di condanna la durata della</p>	<p>a) Data:[], durata [], lettera comma 1, articolo 80 [], motivi:[]</p> <p>b) [.....]</p> <p>c) durata del periodo d'esclusione [.....], lettera comma 1, articolo 80 [],</p>

¹² ⁰ Quale definita all'articolo 2 della decisione quadro 2008/841/GAI del Consiglio, del 24 ottobre 2008, relativa alla lotta contro la criminalità organizzata (GU L 300 dell'11.11.2008, pag. 42).

¹³ ⁰ Quale definita all'articolo 3 della convenzione relativa alla lotta contro la corruzione nella quale sono coinvolti funzionari delle Comunità europee o degli Stati membri dell'Unione europea (GU C 195 del 25.6.1997, pag. 1) e all'articolo 2, paragrafo 1, della decisione quadro 2003/568/GAI del Consiglio, del 22 luglio 2003, relativa alla lotta contro la corruzione nel settore privato (GU L 192 del 31.7.2003, pag. 54). Questo motivo di esclusione comprende la corruzione così come definita nel diritto nazionale dell'amministrazione aggiudicatrice (o ente aggiudicatore) o dell'operatore economico.

¹⁴ ⁰ Ai sensi dell'articolo 1 della convenzione relativa alla tutela degli interessi finanziari delle Comunità europee (GU C 316 del 27.11.1995, pag. 48).

¹⁵ ⁰ Quali definiti agli articoli 1 e 3 della decisione quadro del Consiglio, del 13 giugno 2002, sulla lotta contro il terrorismo (GU L 164 del 22.6.2002, pag. 3). Questo motivo di esclusione comprende anche l'istigazione, il concorso, il tentativo di commettere uno di tali reati, come indicato all'articolo 4 di detta decisione quadro.

¹⁶ ⁰ Quali definiti all'articolo 1 della direttiva 2005/60/CE del Parlamento europeo e del Consiglio, del 26 ottobre 2005, relativa alla prevenzione dell'uso del sistema finanziario a scopo di riciclaggio dei proventi di attività criminose e di finanziamento del terrorismo (GU L 309 del 25.11.2005, pag. 15).

¹⁷ ⁰ Quali definiti all'articolo 2 della direttiva 2011/36/UE del Parlamento europeo e del Consiglio, del 5 aprile 2011, concernente la prevenzione e la repressione della tratta di esseri umani e la protezione delle vittime, e che sostituisce la decisione quadro del Consiglio 2002/629/GAI (GU L 101 del 15.4.2011, pag. 1).

¹⁸ ⁰ Ripetere tante volte quanto necessario.

¹⁹ ⁰ Ripetere tante volte quanto necessario.

pena accessoria, indicare:	
In caso di sentenze di condanna, l'operatore economico ha adottato misure sufficienti a dimostrare la sua affidabilità nonostante l'esistenza di un pertinente motivo di esclusione ²⁰ (autodisciplina o "Self-Cleaning", cfr. articolo 80, comma 7)?	<input type="checkbox"/> Sì <input type="checkbox"/> No
In caso affermativo , indicare:	
1) la sentenza di condanna definitiva ha riconosciuto l'attenuante della collaborazione come definita dalle singole fattispecie di reato?	<input type="checkbox"/> Sì <input type="checkbox"/> No
2) Se la sentenza definitiva di condanna prevede una pena detentiva non superiore a 18 mesi?	<input type="checkbox"/> Sì <input type="checkbox"/> No
3) in caso di risposta affermativa per le ipotesi 1) e/o 2), i soggetti di cui all'art. 80, comma 3, del Codice:	
- hanno risarcito interamente il danno?	<input type="checkbox"/> Sì <input type="checkbox"/> No
- si sono impegnati formalmente a risarcire il danno?	<input type="checkbox"/> Sì <input type="checkbox"/> No
4) per le ipotesi 1) e 2) l'operatore economico ha adottato misure di carattere tecnico o organizzativo e relativi al personale idonei a prevenire ulteriori illeciti o reati ?	<input type="checkbox"/> Sì <input type="checkbox"/> No
	In caso affermativo elencare la documentazione pertinente [] e, se disponibile elettronicamente, indicare: (indirizzo web, autorità o organismo di emanazione, riferimento preciso della documentazione): [.....][.....][.....][.....]
5) se le sentenze di condanne sono state emesse nei confronti dei soggetti cessati di cui all'art. 80 comma 3, indicare le misure che dimostrano la completa ed effettiva dissociazione dalla condotta penalmente sanzionata:	[.....]

B: MOTIVI LEGATI AL PAGAMENTO DI IMPOSTE O CONTRIBUTI PREVIDENZIALI

Pagamento di imposte, tasse o contributi previdenziali (Articolo 80, comma 4, del Codice):	Risposta:	
L'operatore economico ha soddisfatto tutti gli obblighi relativi al pagamento di imposte, tasse o contributi previdenziali , sia nel paese dove è stabilito sia nello Stato membro dell'amministrazione aggiudicatrice o dell'ente aggiudicatore, se diverso dal paese di stabilimento?	<input type="checkbox"/> Sì <input type="checkbox"/> No	
In caso negativo , indicare:	Imposte/tasse	Contributi previdenziali
a) Paese o Stato membro interessato	a) [.....]	a) [.....]
b) Di quale importo si tratta	b) [.....]	b) [.....]
c) Come è stata stabilita tale inottemperanza:		
1) Mediante una decisione giudiziaria o amministrativa:	c1) <input type="checkbox"/> Sì <input type="checkbox"/> No	c1) <input type="checkbox"/> Sì <input type="checkbox"/> No
- Tale decisione è definitiva e vincolante?	- <input type="checkbox"/> Sì <input type="checkbox"/> No	- <input type="checkbox"/> Sì <input type="checkbox"/> No
- Indicare la data della sentenza di condanna o della decisione.	- [.....]	- [.....]
- Nel caso di una sentenza di condanna, se stabilita direttamente nella sentenza di condanna , la durata del	- [.....]	- [.....]

²⁰ In conformità alle disposizioni nazionali di attuazione dell'articolo 57, paragrafo 6, della direttiva 2014/24/UE.

<p>partecipare a procedure di affidamento di contratti pubblici (articolo 110, comma 3, lette. a) del Codice) ?</p> <p>[.....] [.....]</p> <p>- la partecipazione alla procedura di affidamento è stata subordinata ai sensi dell'art. 110, comma 5, all'avvalimento di altro operatore economico?</p> <p>[] Si [] No In caso affermativo indicare l'Impresa ausiliaria [.....]</p> <p>b) liquidazione coatta</p> <p>[] Si [] No</p> <p>c) concordato preventivo</p> <p>[] Si [] No</p> <p>d) è ammesso a concordato con continuità aziendale</p> <p>[] Si [] No</p> <p>In caso di risposta affermativa alla lettera d):</p> <p>- è stato autorizzato dal giudice delegato ai sensi dell' articolo 110, comma 3, lett. a) del Codice?</p> <p>[] Si [] No</p> <p>- la partecipazione alla procedura di affidamento è stata subordinata ai sensi dell'art. 110, comma 5, all'avvalimento di altro operatore economico?</p> <p>[] Si [] No In caso affermativo indicare l'Impresa ausiliaria [.....]</p>	
<p>L'operatore economico si è reso colpevole di gravi illeciti professionali⁽²⁴⁾ di cui all'art. 80 comma 5 lett. c) del Codice?</p> <p>[] Si [] No</p> <p>In caso affermativo, fornire informazioni dettagliate, specificando la tipologia di illecito:</p> <p>[.....]</p>	
<p>In caso affermativo, l'operatore economico ha adottato misure di autodisciplina?</p> <p>[] Si [] No</p> <p>In caso affermativo, indicare:</p> <p>1) L'operatore economico:</p> <p>- ha risarcito interamente il danno?</p> <p>- si è impegnato formalmente a risarcire il danno?</p> <p>[] Si [] No</p> <p>[] Si [] No</p> <p>2) l'operatore economico ha adottato misure di carattere tecnico o organizzativo e relativi al personale idonei a prevenire ulteriori illeciti o reati ?</p> <p>[] Si [] No</p> <p>In caso affermativo elencare la documentazione pertinente [] e, se disponibile elettronicamente, indicare: (indirizzo web, autorità o organismo di emanazione, riferimento preciso della documentazione):</p> <p>[.....][.....][.....][.....]</p>	
<p>L'operatore economico è a conoscenza di qualsiasi conflitto di interessi⁽²⁵⁾ legato alla sua partecipazione alla procedura di appalto (articolo 80, comma 5, lett. d) del Codice)?</p> <p>[] Si [] No</p> <p>In caso affermativo, fornire informazioni dettagliate sulle modalità con cui è stato risolto il conflitto di interessi:</p> <p>[.....]</p>	
<p>L'operatore economico o un'impresa a lui collegata ha fornito consulenza all'amministrazione aggiudicatrice o all'ente aggiudicatore o ha altrimenti partecipato alla preparazione della procedura d'aggiudicazione (articolo 80, comma 5, lett. e) del Codice?</p> <p>[] Si [] No</p> <p>In caso affermativo, fornire informazioni dettagliate sulle misure adottate per prevenire le possibili distorsioni della concorrenza:</p> <p>[.....]</p>	

²⁴ ₀ Cfr., ove applicabile, il diritto nazionale, l'avviso o bando pertinente o i documenti di gara.

²⁵ ₀ Come indicato nel diritto nazionale, nell'avviso o bando pertinente o nei documenti di gara.

L'operatore economico può confermare di:	
a) non essersi reso gravemente colpevole di false dichiarazioni nel fornire le informazioni richieste per verificare l'assenza di motivi di esclusione o il rispetto dei criteri di selezione,	<input type="checkbox"/> Sì <input type="checkbox"/> No
b) non avere occultato tali informazioni?	<input type="checkbox"/> Sì <input type="checkbox"/> No

D: ALTRI MOTIVI DI ESCLUSIONE EVENTUALMENTE PREVISTI DALLA LEGISLAZIONE NAZIONALE DELLO STATO MEMBRO DELL'AMMINISTRAZIONE AGGIUDICATRICE O DELL'ENTE AGGIUDICATORE

Motivi di esclusione previsti esclusivamente dalla legislazione nazionale (articolo 80, comma 2 e comma 5, lett. <i>f</i>), <i>g</i>), <i>h</i>), <i>i</i>), <i>l</i>), <i>m</i>) del Codice e art. 53 comma 16-ter del D. Lgs. 165/2001	Risposta:
Sussistono a carico dell'operatore economico cause di decadenza, di sospensione o di divieto previste dall'articolo 67 del decreto legislativo 6 settembre 2011, n. 159 o di un tentativo di infiltrazione mafiosa di cui all'articolo 84, comma 4, del medesimo decreto, fermo restando quanto previsto dagli articoli 88, comma 4-bis, e 92, commi 2 e 3, del decreto legislativo 6 settembre 2011, n. 159, con riferimento rispettivamente alle comunicazioni antimafia e alle informazioni antimafia (Articolo 80, comma 2, del Codice)?	<input type="checkbox"/> Sì <input type="checkbox"/> No Se la documentazione pertinente è disponibile elettronicamente, indicare: (indirizzo web, autorità o organismo di emanazione, riferimento preciso della documentazione): [.....][.....][.....][.....] ⁽²⁶⁾
L'operatore economico si trova in una delle seguenti situazioni ?	
1. è stato soggetto alla sanzione interdittiva di cui all'articolo 9, comma 2, lettera c) del decreto legislativo 8 giugno 2001, n. 231 o ad altra sanzione che comporta il divieto di contrarre con la pubblica amministrazione, compresi i provvedimenti interdittivi di cui all'articolo 14 del decreto legislativo 9 aprile 2008, n. 81 (Articolo 80, comma 5, lettera <i>f</i>);	<input type="checkbox"/> Sì <input type="checkbox"/> No Se la documentazione pertinente è disponibile elettronicamente, indicare: indirizzo web, autorità o organismo di emanazione, riferimento preciso della documentazione): [.....][.....][.....]
2. è iscritto nel casellario informatico tenuto dall'Osservatorio dell'ANAC per aver presentato false dichiarazioni o falsa documentazione ai fini del rilascio dell'attestazione di qualificazione, per il periodo durante il quale perdura l'iscrizione (Articolo 80, comma 5, lettera <i>g</i>);	<input type="checkbox"/> Sì <input type="checkbox"/> No Se la documentazione pertinente è disponibile elettronicamente, indicare: indirizzo web, autorità o organismo di emanazione, riferimento preciso della documentazione): [.....][.....][.....]
3. ha violato il divieto di intestazione fiduciaria di cui all'articolo 17 della legge 19 marzo 1990, n. 55 (Articolo 80, comma 5, lettera <i>h</i>)?	<input type="checkbox"/> Sì <input type="checkbox"/> No [.....][.....][.....]
In caso affermativo : - indicare la data dell'accertamento definitivo e l'autorità o organismo di emanazione: - la violazione è stata rimossa ?	<input type="checkbox"/> Sì <input type="checkbox"/> No Se la documentazione pertinente è disponibile elettronicamente, indicare: indirizzo web, autorità o organismo di emanazione, riferimento preciso della documentazione): [.....][.....][.....]
4. è in regola con le norme che disciplinano il diritto al lavoro dei disabili di cui alla legge 12 marzo 1999, n. 68 (Articolo 80, comma 5, lettera <i>i</i>);	<input type="checkbox"/> Sì <input type="checkbox"/> No <input type="checkbox"/> Non è tenuto alla disciplina legge 68/1999 Se la documentazione pertinente è disponibile elettronicamente, indicare: indirizzo web, autorità o organismo di emanazione, riferimento preciso della documentazione): [.....][.....][.....]
	Nel caso in cui l'operatore non è tenuto alla disciplina legge 68/1999

²⁶) Ripetere tante volte quanto necessario.

<p>5. è stato vittima dei reati previsti e puniti dagli articoli 317 e 629 del codice penale aggravati ai sensi dell'articolo 7 del decreto-legge 13 maggio 1991, n. 152, convertito, con modificazioni, dalla legge 12 luglio 1991, n. 203?</p> <p>In caso affermativo:</p> <p>- ha denunciato i fatti all'autorità giudiziaria?</p> <p>- ricorrono i casi previsti all'articolo 4, primo comma, della Legge 24 novembre 1981, n. 689 (articolo 80, comma 5, lettera l) ?</p> <p>6. si trova rispetto ad un altro partecipante alla medesima procedura di affidamento, in una situazione di controllo di cui all'articolo 2359 del codice civile o in una qualsiasi relazione, anche di fatto, se la situazione di controllo o la relazione comporti che le offerte sono imputabili ad un unico centro decisionale (articolo 80, comma 5, lettera m)?</p>	<p>indicare le motivazioni: (numero dipendenti e/o altro) [.....][.....][.....]</p> <p><input type="checkbox"/> Si <input type="checkbox"/> No</p> <p><input type="checkbox"/> Si <input type="checkbox"/> No</p> <p><input type="checkbox"/> Si <input type="checkbox"/> No</p> <p>Se la documentazione pertinente è disponibile elettronicamente, indicare: indirizzo web, autorità o organismo di emanazione, riferimento preciso della documentazione): [.....][.....][.....]</p> <p><input type="checkbox"/> Si <input type="checkbox"/> No</p>
<p>7. L'operatore economico si trova nella condizione prevista dall'art. 53 comma 16-ter del D.Lgs. 165/2001 (pantouflage o revolving door) in quanto ha concluso contratti di lavoro subordinato o autonomo e, comunque, ha attribuito incarichi ad ex dipendenti della stazione appaltante che hanno cessato il loro rapporto di lavoro da meno di tre anni e che negli ultimi tre anni di servizio hanno esercitato poteri autoritativi o negoziali per conto della stessa stazione appaltante nei confronti del medesimo operatore economico ?</p>	<p><input type="checkbox"/> Si <input type="checkbox"/> No</p>

Parte IV: Criteri di selezione

In merito ai criteri di selezione (sezione α o sezioni da A a D della presente parte) l'operatore economico dichiara che:

α: INDICAZIONE GLOBALE PER TUTTI I CRITERI DI SELEZIONE

L'operatore economico deve compilare questo campo solo se l'amministrazione aggiudicatrice o l'ente aggiudicatore ha indicato nell'avviso o bando pertinente o nei documenti di gara ivi citati che l'operatore economico può limitarsi a compilare la sezione α della parte IV senza compilare nessun'altra sezione della parte IV:

Rispetto di tutti i criteri di selezione richiesti	Risposta
Soddisfa i criteri di selezione richiesti:	<input type="checkbox"/> Sì <input type="checkbox"/> No

A: IDONEITÀ (Articolo 83, comma 1, lettera a), del Codice)

Tale Sezione è da compilare solo se le informazioni sono state richieste espressamente dall'amministrazione aggiudicatrice o dall'ente aggiudicatore nell'avviso o bando pertinente o nei documenti di gara.

Idoneità	Risposta
<p>1) Iscrizione in un registro professionale o commerciale tenuto nello Stato membro di stabilimento ⁽²⁷⁾</p> <p>Se la documentazione pertinente è disponibile elettronicamente, indicare:</p>	<p>[.....]</p> <p>(indirizzo web, autorità o organismo di emanazione, riferimento preciso della documentazione):</p> <p>[.....].[.....].[.....]</p>
<p>2) Per gli appalti di servizi:</p> <p>È richiesta una particolare autorizzazione o appartenenza a una particolare organizzazione (elenchi, albi, ecc.) per poter prestare il servizio di cui trattasi nel paese di stabilimento dell'operatore economico?</p> <p>Se la documentazione pertinente è disponibile elettronicamente, indicare:</p>	<p><input type="checkbox"/> Sì <input type="checkbox"/> No</p> <p>In caso affermativo, specificare quale documentazione e se l'operatore economico ne dispone: [...] <input type="checkbox"/> Sì <input type="checkbox"/> No</p> <p>(indirizzo web, autorità o organismo di emanazione, riferimento preciso della documentazione):</p> <p>[.....].[.....].[.....]</p>

²⁷ ⁰ Conformemente all'elenco dell'allegato XI della direttiva 2014/24/UE; gli operatori economici di taluni Stati membri potrebbero dover soddisfare altri requisiti previsti nello stesso allegato.

B: CAPACITÀ ECONOMICA E FINANZIARIA (Articolo 83, comma 1, lettera b), del Codice)

Tale Sezione è da compilare solo se le informazioni sono state richieste espressamente dall'amministrazione aggiudicatrice o dall'ente aggiudicatore nell'avviso o bando pertinente o nei documenti di gara.

Capacità economica e finanziaria	Risposta:
<p>1a) Il fatturato annuo ("generale") dell'operatore economico per il numero di esercizi richiesto nell'avviso o bando pertinente o nei documenti di gara è il seguente:</p> <p>e/o,</p> <p>1b) Il fatturato annuo medio dell'operatore economico per il numero di esercizi richiesto nell'avviso o bando pertinente o nei documenti di gara è il seguente ⁽²⁸⁾:</p> <p>Se la documentazione pertinente è disponibile elettronicamente, indicare:</p>	<p>esercizio: [.....] fatturato: [.....] [...] valuta esercizio: [.....] fatturato: [.....] [...] valuta esercizio: [.....] fatturato: [.....] [...] valuta</p> <p>(numero di esercizi, fatturato medio): [.....], [.....] [...] valuta</p> <p>(indirizzo web, autorità o organismo di emanazione, riferimento preciso della documentazione): [.....][.....][.....]</p>
<p>2a) Il fatturato annuo ("specifico") dell'operatore economico nel settore di attività oggetto dell'appalto e specificato nell'avviso o bando pertinente o nei documenti di gara per il numero di esercizi richiesto è il seguente:</p> <p>e/o,</p> <p>2b) Il fatturato annuo medio dell'operatore economico nel settore e per il numero di esercizi specificato nell'avviso o bando pertinente o nei documenti di gara è il seguente ⁽²⁹⁾:</p> <p>Se la documentazione pertinente è disponibile elettronicamente, indicare:</p>	<p>esercizio: [.....] fatturato: [.....] [...]valuta esercizio: [.....] fatturato: [.....] [...]valuta esercizio: [.....] fatturato: [.....] [...]valuta</p> <p>(numero di esercizi, fatturato medio): [.....], [.....] [...] valuta</p> <p>(indirizzo web, autorità o organismo di emanazione, riferimento preciso della documentazione): [.....][.....][.....]</p>
<p>3) Se le informazioni relative al fatturato (generale o specifico) non sono disponibili per tutto il periodo richiesto, indicare la data di costituzione o di avvio delle attività dell'operatore economico:</p>	<p>[.....]</p>
<p>4) Per quanto riguarda gli indici finanziari ⁽³⁰⁾ specificati nell'avviso o bando pertinente o nei documenti di gara ai sensi dell'art. 83 comma 4, lett. b), del Codice, l'operatore economico dichiara che i valori attuali degli indici richiesti sono i seguenti:</p> <p>Se la documentazione pertinente è disponibile elettronicamente, indicare:</p>	<p>(indicazione dell'indice richiesto, come rapporto tra x e y ⁽³¹⁾, e valore) [.....], [.....] ⁽³²⁾</p> <p>(indirizzo web, autorità o organismo di emanazione, riferimento preciso della documentazione): [.....][.....][.....]</p>
<p>5) L'importo assicurato dalla copertura contro i rischi professionali è il seguente (articolo 83, comma 4, lettera c) del Codice):</p> <p>Se tali informazioni sono disponibili elettronicamente, indicare:</p>	<p>[.....] [...] valuta</p> <p>(indirizzo web, autorità o organismo di emanazione, riferimento preciso della documentazione): [.....][.....][.....]</p>
<p>6) Per quanto riguarda gli eventuali altri requisiti economici o finanziari specificati nell'avviso o bando pertinente o nei documenti di gara, l'operatore economico dichiara che:</p>	<p>[.....]</p>

²⁸ Solo se consentito dall'avviso o bando pertinente o dai documenti di gara.

²⁹ Solo se consentito dall'avviso o bando pertinente o dai documenti di gara.

³⁰ Ad esempio, rapporto tra attività e passività.

³¹ Ad esempio, rapporto tra attività e passività.

³² Ripetere tante volte quanto necessario.

Se la documentazione pertinente eventualmente specificata nell'avviso o bando pertinente o nei documenti di gara è disponibile elettronicamente, indicare:	(indirizzo web, autorità o organismo di emanazione, riferimento preciso della documentazione): [.....][.....][.....]
---	---

C: CAPACITÀ TECNICHE E PROFESSIONALI (Articolo 83, comma 1, lettera c), del Codice)

Tale Sezione è da compilare solo se le informazioni sono state richieste espressamente dall'amministrazione aggiudicatrice o dall'ente aggiudicatore nell'avviso o bando pertinente o nei documenti di gara.

Capacità tecniche e professionali	Risposta:								
<p>1a) Unicamente per gli appalti pubblici di lavori, durante il periodo di riferimento⁽³³⁾ l'operatore economico ha eseguito i seguenti lavori del tipo specificato:</p> <p>Se la documentazione pertinente sull'esecuzione e sul risultato soddisfacenti dei lavori più importanti è disponibile per via elettronica, indicare:</p>	<p>Numero di anni (periodo specificato nell'avviso o bando pertinente o nei documenti di gara): [...] Lavori: [.....]</p> <p>(indirizzo web, autorità o organismo di emanazione, riferimento preciso della documentazione): [.....][.....][.....]</p>								
<p>1b) Unicamente per gli appalti pubblici di forniture e di servizi:</p> <p>Durante il periodo di riferimento l'operatore economico ha consegnato le seguenti forniture principali del tipo specificato o prestato i seguenti servizi principali del tipo specificato: Indicare nell'elenco gli importi, le date e i destinatari, pubblici o privati⁽³⁴⁾:</p>	<p>Numero di anni (periodo specificato nell'avviso o bando pertinente o nei documenti di gara): [.....]</p> <table border="1"> <thead> <tr> <th>Descrizione</th> <th>importi</th> <th>date</th> <th>destinatari</th> </tr> </thead> <tbody> <tr> <td> </td> <td> </td> <td> </td> <td> </td> </tr> </tbody> </table>	Descrizione	importi	date	destinatari				
Descrizione	importi	date	destinatari						
<p>2) Può disporre dei seguenti tecnici o organismi tecnici ⁽³⁵⁾, citando in particolare quelli responsabili del controllo della qualità:</p> <p>Nel caso di appalti pubblici di lavori l'operatore economico potrà disporre dei seguenti tecnici o organismi tecnici per l'esecuzione dei lavori:</p>	<p>[.....]</p> <p>[.....]</p>								
<p>3) Utilizza le seguenti attrezzature tecniche e adotta le seguenti misure per garantire la qualità e dispone degli strumenti di studio e ricerca indicati di seguito:</p>	<p>[.....]</p>								
<p>4) Potrà applicare i seguenti sistemi di gestione e di tracciabilità della catena di approvvigionamento durante l'esecuzione dell'appalto:</p>	<p>[.....]</p>								
<p>5) Per la fornitura di prodotti o la prestazione di servizi complessi o, eccezionalmente, di prodotti o servizi richiesti per una finalità particolare:</p> <p>L'operatore economico consentirà l'esecuzione di verifiche⁽³⁶⁾ delle sue capacità di produzione o strutture tecniche e, se necessario, degli strumenti di studio e di ricerca di cui egli dispone, nonché delle misure adottate</p>	<p>[] SI [] No</p>								

³³ ^() Le amministrazioni aggiudicatrici possono **richiedere** fino a cinque anni e **ammettere** un'esperienza che risale a **più** di cinque anni prima.

³⁴ ^() In altri termini, occorre indicare **tutti** i destinatari e l'elenco deve comprendere i clienti pubblici e privati delle forniture o dei servizi in oggetto.

³⁵ ^() Per i tecnici o gli organismi tecnici che non fanno parte integrante dell'operatore economico, ma sulle cui capacità l'operatore economico fa affidamento come previsto alla parte II, sezione C, devono essere compilati DGUE distinti.

³⁶ ^() La verifica è eseguita dall'amministrazione aggiudicatrice o, se essa acconsente, per suo conto da un organismo ufficiale competente del paese in cui è stabilito il fornitore o il prestatore dei servizi.

<p>per garantire la qualità?</p>	
<p>6) Indicare i titoli di studio e professionali di cui sono in possesso:</p> <p>a) lo stesso prestatore di servizi o imprenditore, e/o (in funzione dei requisiti richiesti nell'avviso o bando pertinente o nei documenti di gara)</p> <p>b) i componenti della struttura tecnica-operativa/ gruppi di lavoro:</p>	<p>a) [.....]</p> <p>b) [.....]</p>
<p>7) L'operatore economico potrà applicare durante l'esecuzione dell'appalto le seguenti misure di gestione ambientale:</p>	<p>[.....]</p>
<p>8) L'organico medio annuo dell'operatore economico e il numero dei dirigenti negli ultimi tre anni sono i seguenti:</p>	<p>Anno, organico medio annuo: [.....],[.....], [.....],[.....], [.....],[.....], Anno, numero di dirigenti [.....],[.....], [.....],[.....], [.....],[.....]</p>
<p>9) Per l'esecuzione dell'appalto l'operatore economico disporrà dell'attrezzatura, del materiale e dell'equipaggiamento tecnico seguenti:</p>	<p>[.....]</p>
<p>10) L'operatore economico intende eventualmente subappaltare⁽³⁷⁾ la seguente quota (espressa in percentuale) dell'appalto:</p>	<p>[.....]</p>
<p>11) Per gli appalti pubblici di forniture:</p> <p>L'operatore economico fornirà i campioni, le descrizioni o le fotografie dei prodotti da fornire, non necessariamente accompagnati dalle certificazioni di autenticità, come richiesti;</p> <p>se applicabile, l'operatore economico dichiara inoltre che provvederà a fornire le richieste certificazioni di autenticità.</p> <p>Se la documentazione pertinente è disponibile elettronicamente, indicare:</p>	<p>[] Si [] No</p> <p>[] Si [] No</p> <p>(indirizzo web, autorità o organismo di emanazione, riferimento preciso della documentazione): [.....][.....][.....]</p>
<p>12) Per gli appalti pubblici di forniture:</p> <p>L'operatore economico può fornire i richiesti certificati rilasciati da istituti o servizi ufficiali incaricati del controllo della qualità, di riconosciuta competenza, i quali attestino la conformità di prodotti ben individuati mediante riferimenti alle specifiche tecniche o norme indicate nell'avviso o bando pertinente o nei documenti di gara?</p> <p>In caso negativo, spiegare perché e precisare di quali altri mezzi di prova si dispone:</p> <p>Se la documentazione pertinente è disponibile elettronicamente, indicare:</p>	<p>[] Si [] No</p> <p>[.....]</p> <p>(indirizzo web, autorità o organismo di emanazione, riferimento preciso della documentazione): [.....][.....][.....]</p>

37 ^o Si noti che se l'operatore economico **ha** deciso di subappaltare una quota dell'appalto **e** fa affidamento sulle capacità del subappaltatore per eseguire tale quota, è necessario compilare un DGUE distinto per ogni subappaltatore, vedasi parte II, sezione C.

<p>13) Per quanto riguarda gli eventuali altri requisiti tecnici e professionali specificati nell'avviso o bando pertinente o nei documenti di gara, l'operatore economico dichiara che:</p> <p>Se la documentazione pertinente eventualmente specificata nell'avviso o bando pertinente o nei documenti di gara è disponibile elettronicamente, indicare:</p>	<p>[.....]</p> <p>(indirizzo web, autorità o organismo di emanazione, riferimento preciso della documentazione):</p> <p>[.....][.....][.....]</p>
--	---

D: SISTEMI DI GARANZIA DELLA QUALITÀ E NORME DI GESTIONE AMBIENTALE (ARTICOLO 87 DEL CODICE)

L'operatore economico deve fornire informazioni solo se i programmi di garanzia della qualità e/o le norme di gestione ambientale sono stati richiesti dall'amministrazione aggiudicatrice o dall'ente aggiudicatore nell'avviso o bando pertinente o nei documenti di gara ivi citati.

Sistemi di garanzia della qualità e norme di gestione ambientale	Risposta:
<p>L'operatore economico potrà presentare certificati rilasciati da organismi indipendenti per attestare che egli soddisfa determinate norme di garanzia della qualità, compresa l'accessibilità per le persone con disabilità?</p> <p>In caso negativo, spiegare perché e precisare di quali altri mezzi di prova relativi al programma di garanzia della qualità si dispone:</p> <p>Se la documentazione pertinente è disponibile elettronicamente, indicare:</p>	<p>[] Si [] No</p> <p>[.....] [.....]</p> <p>(indirizzo web, autorità o organismo di emanazione, riferimento preciso della documentazione):</p> <p>[.....][.....][.....]</p>
<p>L'operatore economico potrà presentare certificati rilasciati da organismi indipendenti per attestare che egli rispetta determinati sistemi o norme di gestione ambientale?</p> <p>In caso negativo, spiegare perché e precisare di quali altri mezzi di prova relativi ai sistemi o norme di gestione ambientale si dispone:</p> <p>Se la documentazione pertinente è disponibile elettronicamente, indicare:</p>	<p>[] Si [] No</p> <p>[.....] [.....]</p> <p>(indirizzo web, autorità o organismo di emanazione, riferimento preciso della documentazione):</p> <p>[.....][.....][.....]</p>

Parte V: Riduzione del numero di candidati qualificati (ARTICOLO 91 DEL CODICE)

L'operatore economico deve fornire informazioni solo se l'amministrazione aggiudicatrice o l'ente aggiudicatore ha specificato i criteri e le regole obiettivi e non discriminatori da applicare per limitare il numero di candidati che saranno invitati a presentare un'offerta o a partecipare al dialogo. Tali informazioni, che possono essere accompagnate da condizioni relative ai (tipi di) certificati o alle forme di prove documentali da produrre eventualmente, sono riportate nell'avviso o bando pertinente o nei documenti di gara ivi citati.

Solo per le procedure ristrette, le procedure competitive con negoziazione, le procedure di dialogo competitivo e i partenariati per l'innovazione:

L'operatore economico dichiara:

Riduzione del numero	Risposta:
<p>Di soddisfare i criteri e le regole obiettivi e non discriminatori da applicare per limitare il numero di candidati, come di seguito indicato :</p> <p>Se sono richiesti determinati certificati o altre forme di prove documentali, indicare per ciascun documento se l'operatore economico dispone dei documenti richiesti:</p> <p>Se alcuni di tali certificati o altre forme di prove documentali sono disponibili elettronicamente ⁽³⁸⁾, indicare per ciascun documento:</p>	<p>[.....]</p> <p>[] Si [] No ⁽³⁹⁾</p> <p>(indirizzo web, autorità o organismo di emanazione, riferimento preciso della documentazione):</p> <p>[.....][.....][.....]⁽⁴⁰⁾</p>

Parte VI: Dichiarazioni finali

Il sottoscritto/i sottoscritti dichiara/dichiarano formalmente che le informazioni riportate nelle precedenti parti da II a V sono veritiere e corrette e che il sottoscritto/i sottoscritti è/sono consapevole/consapevoli delle conseguenze di una grave falsa dichiarazione, ai sensi dell'articolo 76 del DPR 445/2000.

Ferme restando le disposizioni degli articoli 40, 43 e 46 del DPR 445/2000, il sottoscritto/i sottoscritti dichiara/dichiarano formalmente di essere in grado di produrre, su richiesta e senza indugio, i certificati e le altre forme di prove documentali del caso, con le seguenti eccezioni:

a) se l'amministrazione aggiudicatrice o l'ente aggiudicatore hanno la possibilità di acquisire direttamente la documentazione complementare accedendo a una banca dati nazionale che sia disponibile gratuitamente in un qualunque Stato membro ⁽⁴¹⁾, oppure

b) a decorrere al più tardi dal 18 aprile 2018 ⁽⁴²⁾, l'amministrazione aggiudicatrice o l'ente aggiudicatore sono già in possesso della documentazione in questione.

Il sottoscritto/i sottoscritti autorizza/autorizzano formalmente [nome dell'amministrazione aggiudicatrice o ente aggiudicatore di cui alla parte I, sezione A] ad accedere ai documenti complementari alle informazioni, di cui [alla parte/alla sezione/al punto o ai punti] del presente documento di gara unico europeo, ai fini della [procedura di appalto: (descrizione sommaria, estremi della pubblicazione nella Gazzetta ufficiale dell'Unione europea, numero di riferimento)].

Data, luogo e, se richiesto o necessario, firma/firme: [.....]

38 ^o Indicare chiaramente la voce cui si riferisce la risposta.

39 ^o Ripetere tante volte quanto necessario.

40 ^o Ripetere tante volte quanto necessario.

41 ^o A condizione che l'operatore economico abbia fornito le informazioni necessarie (indirizzo web, autorità o organismo di emanazione, riferimento preciso della documentazione) in modo da consentire all'amministrazione aggiudicatrice o all'ente aggiudicatore di acquisire la documentazione. Se necessario, accludere il pertinente assenso.

42 ^o In funzione dell'attuazione nazionale dell'articolo 59, paragrafo 5, secondo comma, della direttiva 2014/24/UE.



Capitolato Speciale Procedura aperta informatizzata per la fornitura in service di sistemi diagnostici per la rilevazione di HBsAg, Anticorpi anti HCV, Anticorpi anti HIV1 e 2 e Antigeni HIV, Anticorpi anti Treponema Pallidum con metodo immunometrico, per la validazione ai fini trasfusionali di sangue ed emocomponenti per le esigenze della SC Immunoematologia e Centro Trasfusionale dell'ARNAS "G. Brotzu" per tre anni con eventuale rinnovo per ulteriori due anni. Codici CIG vari.

Art. 1 Oggetto e importo dell'appalto.

Il presente Capitolato disciplina la fornitura in service, suddivisa in due lotti, di sistemi diagnostici per la rilevazione di HBsAg, Anticorpi anti HCV, Anticorpi anti HIV1 e 2 e Antigeni HIV, Anticorpi anti Treponema Pallidum con metodo immunometrico, per la validazione ai fini trasfusionali di sangue ed emocomponenti per le esigenze della SC Immunoematologia e Centro Trasfusionale dell'ARNAS "G. Brotzu" per tre anni con eventuale rinnovo per ulteriori due anni.

L'offerta si intende comprensiva di quant'altro necessario, niente escluso, alla corretta esecuzione di quanto indicato all'allegato A al presente Capitolato Speciale.

Per motivi di verifica e controllo dei risultati degli esami, ai sensi e per effetto del DM 02/11/2015 "Disposizioni relative ai requisiti di qualità e sicurezza del sangue e degli emocomponenti" – Allegato VIII punto B 1.2 – l'aggiudicatario del lotto 1 non potrà essere aggiudicatario del lotto 2 e viceversa, ferma restando la possibilità per tutti gli operatori economici di presentare offerta per entrambi i lotti.

L'importo annuo a base d'asta, riferito ad ogni singolo Lotto, è il seguente:

Lotto	Importo annuale imponibile a base d'asta
1	€ 230.000,00
2	€ 150.000,00

per un importo complessivo annuo pari a € 380.000,00=Iva esclusa.

La spesa complessiva, comprensiva dell'eventuale rinnovo biennale e dell'eventuale incremento previsto dall'art. n. 106, comma 7, del D. Lgs. n. 50/2016, è stimata in € 2.850.000,00=Iva esclusa, come da seguente prospetto riepilogativo:



Lotto	Importo annuale	Importo triennale	Eventuale rinnovo biennale	Totale	Incremento 50%	Totale complessivo
1	€ 230.000,00	€ 690.000,00	€ 460.000,00	€ 1.150.000,00	€ 575.000,00	€ 1.725.000,00
2	€ 150.000,00	€ 450.000,00	€ 300.000,00	€ 750.000,00	€ 375.000,00	€ 1.125.000,00
Totale	€ 380.000,00	€ 1.140.000,00	€ 760.000,00	€ 1.900.000,00	€ 950.000,00	€ 2.850.000,00

Le quantità presunte di fornitura indicate negli atti di gara costituiscono una stima. La valorizzazione del contratto è quindi effettuata in base ai fabbisogni indicati negli atti di gara, i quali non costituiscono obbligo d'acquisizione per l'Azienda, se non nei limiti del fabbisogno effettivamente occorrente nel corso della vigenza del contratto.

Questa Amministrazione si riserva di non procedere ad aggiudicazione, ovvero di recedere in qualsiasi momento dal contratto sottoscritto, previa formale comunicazione e pagamento delle prestazioni già eseguite, nel caso in cui Consip S.p.A. o altre Centrali di Committenza Regionali, rendano disponibili convenzioni di beni equivalenti a quelli della presente procedura a condizioni migliorative in termini di parametri quali – quantitativi ovvero in tutte le ipotesi di cui alla Legge 135/2012 (Spending Review).

Art. 2 Durata del contratto.

La durata del contratto è stabilita in 36 mesi a decorrere dalla data di sottoscrizione del verbale di avvio dell'esecuzione del contratto. Il contratto potrà essere oggetto di rinnovo per ulteriori due annualità. L'azienda si riserva altresì la facoltà di prorogare la fornitura per il periodo strettamente necessario alla conclusione delle procedure per l'individuazione di un nuovo contraente ai sensi e per gli effetti dell'art. n. 106, comma 11, del D. Lgs. n. 50/2016 e s.m.i.

L'aggiudicatario dovrà impegnarsi a mantenere invariato il prezzo unitario di aggiudicazione anche nel caso in cui si rendesse necessaria un'estensione del servizio ai sensi dell'art. 106, comma 1, lett. b) e c) e comma 7, del D. Lgs. n. 50/2016 e s.m.i.

L'aggiudicatario si impegna a mantenere invariato il prezzo di aggiudicazione anche nel caso in cui si rendesse necessaria un'estensione o una riduzione della fornitura, ai sensi dell'art. 106, comma 12 del D. Lgs. n. 50/2016 e s.m.i.

Dopo il primo anno di vigenza contrattuale è ammessa la revisione dei prezzi, ai sensi dell'art. 106, comma 1 lett. a) del d.lgs. 50/2016 e s.m.i., a seguito di apposita istruttoria condotta dal Responsabile del procedimento.

Art. 3 Requisiti minimi indispensabili del sistema.

Reagenti. Lotto 1.

I test offerti devono avere - **pena esclusione** - i seguenti requisiti tecnici e qualitativi minimi:

Reagenti pronti all'uso con nessuna manipolazione della confezione di esso per il caricamento e stoccaggio on board (il semplice miscelamento per inversione non pregiudica la definizione di pronto all'uso);

Metodo in chemiluminescenza;

Elevata sensibilità per consentire la rilevazione di deboli reattività e la riduzione significativa della fase finestra;

Assenza di false reattività dovute ad alti livelli dei più comuni interferenti quali bilirubina, trigliceridi, proteine, emoglobina;

Registrati ed autorizzati secondo la normativa vigente per la validazione biologica delle unità di sangue ed emocomponenti da destinare a uso trasfusionale e avere marcatura CE IVD;

HIV 1-2 Rilevamento qualitative di anticorpi contra i virus HIV 1 e HIV 2 (compresi sottotipo 1-O) Rilevamento Ag p24 Sensibilità: 100 % Specificità (popolazione donatori): $\geq 99,5\%$;

HBs Ag Sensibilità complessiva: ≤ 0.1 U.I./ml. Specificità complessiva: $\geq 99,78\%$;

HCV Ab I test devono utilizzare proteine (antigeni) ricombinanti correlate con almeno le seguenti regioni del genoma del virus HCV: Core, NS3, NS4. Sensibilità complessiva (popolazione donatori): $\geq 99.10\%$;

Sifilide Rilevamento qualitativo simultaneo degli anticorpi contro Treponema Pallidum Specificità (donatori): $\geq 99,50\%$. Sensibilità: $\geq 99,9\%$;

HBcAb Elevata Sensibilità e Specificità;

I reagenti, consumabili e controlli devono essere in grado di soddisfare non solo i carichi di lavoro, ma anche le manutenzioni, calibrazioni, partecipazione a programmi di VEQ e l'esecuzione delle convalide iniziali, previste dai sistemi di accreditamento istituzionali;

Riguardo alle convalide dovrà essere compresa la fornitura dei pannelli dell'istituto Superiore di Sanita (ISS) come previsto dalla "Guida delle attività di convalida dei processi nei Servizi Trasfusionali CNS - 7 febbraio 2014", e dovrà essere fornito tutto il materiale necessario al processo di qualificazione del sistema (reagenti, ausiliari, controlli, calibratori consumabili, etc.) e la garanzia di assistenza specialistica anche da remoto, e la stesura dei documenti di qualificazione durante l'intero processo;

Deve essere garantita la conformità ai requisiti definiti dalla Recommendation R 95 (15) Guide to the Preparation, Use and Quality Assurance of Sood Components, EDOM: Principles Chapter 9 e Standards Chapter 9;

Fornitura di tutto quanto necessario per l'esecuzione dei controlli di qualità interni da inserire quotidianamente sugli analizzatori per n° 6 sedute settimanali. I Controlli di Qualità interni multi/mono parametrici (eseguiti su almeno due livelli/die per ogni apparecchiatura) per il monitoraggio costante di ciascun analita, devono essere forniti in funzione delle sedute analitiche previste, devono riportare range specifici di riferimento assegnati per la convalida del controllo, marcati CE e deve essere garantita l'elaborazione statistica dei risultati con i grafici di Levey Jennings;

Devono essere forniti controlli di qualità esterni, (di parte terza) secondo quanto previsto dall'art. 10 comma 7 del DM n. 69 del 02.11.2015 che comprenda tutti gli analiti oggetto della gara, tali controlli devono essere indipendenti dal kit e dalla azienda fabbricante e conformi a standard certificati da enti autorizzati/regolatori, o forniti dagli stessi. Il controllo positivo esterno, secondo quanto previsto dagli Standard di Medicina Trasfusionale 3° Edizione 2017, dev'essere in grado di verificare la capacità dei sistemi diagnostici e di rilevare in modo riproducibile i segnali analitici deboli;

Il controllo di qualità esterno dev'essere pronto all'uso;

Fornitura di un abbonamento annuale ad un programma di VEQ diverse da quello dell'ISS già in essere, di cui dovrà essere indicata l'offerta di abbonamenti annuali con oneri a totale carico dell'aggiudicatario per l'intero periodo contrattuale, opzione rinnovi inclusi;

I campioni devono poter essere conservati prima dell'esecuzione del test a 2-8 gradi per almeno 5 giorni;

Le ditte partecipanti devono indicare la ditta produttrice dei prodotti offerti;

Dichiarazione che i test offerti sono autorizzati alla validazione biologica delle unità di sangue ad uso trasfusionale;

L'offerente dovrà fornire tutte le schede tecniche del produttore ai fini della valutazione della conformità dei prodotti richiesti e della validazione per le metodiche proposte;

Strumentazione. Lotto 1.

La strumentazione offerta deve avere, **pena esclusione**, le seguenti caratteristiche tecniche:
Strumento analitico nuovo e di ultima generazione, completamente automatico, dall'importazione delle liste di lavoro, alla dispensazione dei campioni, incubazione, lettura ed esportazione dei risultati al gestionale senza necessita di intervento dell'operatore, qualora non ci siano problematiche di interpretazione dei risultati, in grado di processare da una unica provetta campione tutti i test su siero oggetto della richiesta;

Dotato della tecnologia chemiluminescenza;

Cadenza analitica non inferiore a 180 test/ora;

Accesso continuo e random dei campioni e dei reagenti, senza l'interruzione della routine

Identificazione dei campioni tramite codice a barre;

Identificazione reagenti e controlli tramite codice a barre;

Utilizzo di puntali monouso per la dispensazione del campione a garanzia di assenza di carry over;

Risultati qualitativi;

Rilevazione e segnalazione di coaguli e delle bolle nei campioni da analizzare;

Reagenti pronti all'uso;

Diluizione automatica, ripetizione automatica, controllo inventario;

Ciclo operativo di 24 ore;

Software evoluto che permetta il controllo, tracciabilità, memorizzazione di tutto il processo analitico;

Manuale on line;

Help on line;



La ditta aggiudicataria del lotto deve fornire l'interfacciamento con il sistema informatico gestionale (Eliot) del Servizio Trasfusionale in modalità host-query con oneri a carico dell'aggiudicatario per tutti gli strumenti forniti e per l'intera durata del contratto, inclusa qualsivoglia opzione di proroga e/o rinnovo; saranno sempre in capo all'aggiudicatario gli oneri relativi a tutte le eventuali modifiche che si rendessero necessarie in caso di up grade;

Deve essere offerto, un analizzatore per il back up strumentale e metodologico che utilizza la stessa tecnologia ed impiega gli stessi reagenti dello strumento fornito per la routine. L'analizzatore di backup deve essere interfacciato in modo bidirezionale con il sistema gestionale del centro trasfusionale(Eliot) con oneri a carico dell'aggiudicatario della gara. I costi dello strumento per il back up, inteso come affitto ed assistenza tecnica full risk, saranno a totale carico della ditta aggiudicataria;

Nell'offerta dovrà essere compreso un sistema Middleware costituito da moduli software e hardware per la gestione evoluta ed integrata dei dati prodotti dall'analizzatore/i offerto e per la gestione dei dati inviati dal SGI Eliot (gestione note etc.), un Personal Computer di ultima generazione (comprensivo di stampante laser, toner, scheda di rete, lettore di barcode) e idoneo collegamento al gestionale del Servizio Trasfusionale. Deve essere garantito il passaggio al middleware di tutte le informazioni necessarie ad una completa, corretta ed efficiente gestione dei processi e dei flussi di lavoro (tracciabilità dei campioni, validazione dei campioni e dei risultati, gestione donatori riammessi etc.);

Nella fornitura devono essere inclusi i gruppi di continuità in numero corrispondente alla strumentazione offerta che consentano il proseguimento della seduta analitica per almeno 10 minuti in caso di mancanza di energia elettrica, con costi a totale carico della ditta offerente;

L'offerta dovrà essere comprensiva di due centrifughe da banco di capacità pari ad almeno 100 provette da prelievo vacutainer da 5/7 ml con velocità regolabile;

Deve essere incluso tutto il materiale di consumo indispensabile all'esecuzione e relativa referenziazione delle analisi richieste compresi i consumi di cartucce per le stampanti e i pezzi di ricambio;

Qualora, a causa del malfunzionamento degli analizzatori forniti dalla ditta aggiudicataria, si verificasse l'annullamento della seduta analitica e/o il deterioramento dei reattivi, la ditta aggiudicataria provvederà, gratuitamente, alla sostituzione dei reattivi persi;

Disponibilità ad aggiornare gratuitamente, qualora si rendesse necessario, il sistema offerto in caso di miglioramento nel corso del contratto- (es, kit migliorativi, variazioni algoritmi interpretativi etc.), con oneri totalmente a carico dell'aggiudicatario;

Pronto adeguamento a nuovi requisiti previsti dalla normativa sopravvenienti in corso di fornitura;

Il sistema offerto verrà installato in specifici locali di cui si allega piantina. Dovrà essere cura delle ditte effettuare un sopralluogo per verificare la compatibilità dei locali col sistema proposto;

Lavori di adeguamento dei locali al sistema proposto saranno a totale carico della ditta offerente senza onere alcuno per L'ARNAS G. Brotzu e devono essere indicati in fase di offerta.

Requisiti minimi indispensabili del sistema.

Caratteristiche tecniche dei reattivi richiesti. Lotto 2.

I test offerti devono avere - **pena esclusione** - i seguenti requisiti tecnici e qualitativi minimi:

Reagenti pronti all'uso con nessuna manipolazione della confezione di esso per il caricamento e stoccaggio on board (il semplice miscelamento per inversione non pregiudica la definizione di pronto all'uso);

Metodo in chemiluminescenza;

Elevata sensibilità per consentire la rilevazione di deboli reattività e la riduzione significativa della fase finestra;

Assenza di false reattività dovute ad alti livelli dei più comuni interferenti quali bilirubina, trigliceridi, proteine, emoglobina;

Registrati ed autorizzati secondo la normativa vigente per la validazione biologica delle unità di sangue ed emocomponenti da destinare a uso trasfusionale e avere marcatura CE IVD;

HIV 1/2 Ab Rilevamento qualitativo di anticorpi contro i virus HIV 1 e 2 HIV 4°quarta generazione con rilevamento p24 Ag; Sensibilità: 100 % Specificità (popolazione donatori): $\geq 99,5\%$;

HBs Ag Sensibilità complessiva: ≤ 0.1 U.1. /ml. Specificità complessiva: $\geq 99,78\%$;

HCV Ab i test devono utilizzare antigeni ricombinanti correlati con almeno le seguenti regioni del genoma del virus HCV: Core, NS3, NS4. Sensibilità complessiva (popolazione donatori): $\geq 99,10\%$;

Sifilide Rilevamento qualitativo simultaneo degli anticorpi contro *Treponema Pallidum* Specificità (donatori): $\geq 99,50$ %. Sensibilità: $\geq 99,9$ %;

I reattivi richiesti dovranno essere utilizzati come test di screening per la validazione biologica delle unità di sangue ed emocomponenti da destinare a uso trasfusionale, pertanto devono essere registrati ed autorizzati secondo la normativa vigente;

L'offerente dovrà fornire tutte le schede tecniche del produttore ai fini della valutazione della conformità dei prodotti richiesti e della loro validazione per le metodiche proposte;

I reagenti, consumabili e controlli devono essere in grado di soddisfare non solo i carichi di lavoro, ma anche le manutenzioni, calibrazioni, partecipazione a programmi di VEQ e l'esecuzione delle convalide iniziali, previste dai sistemi di accreditamento istituzionali;

Ai fini della convalida dovrà essere compresa la fornitura dei pannelli dell'Istituto Superiore di Sanità (ISS) come previsto dalla "Guida delle attività di convalida dei processi nei Servizi Trasfusionali CNS - 7 febbraio 2014", e dovrà altresì essere fornito tutto il materiale necessario al processo di qualificazione e l'assistenza specialistica;

Deve essere garantita la conformità ai requisiti definiti dalla Recommendation R 95 (15) Guide to the Preparation, Use and Quality Assurance of Blood Components, EDQM: Principles Chapter 9 e Standards Chapter 9;

Fornitura di tutto quanto necessario per l'esecuzione dei controlli di qualità interni da inserire quotidianamente sugli analizzatori per n° 6 sedute settimanali. I Controlli di Qualità interni multi/mono parametrici (eseguiti su almeno due livelli/die per ogni apparecchiatura) per il monitoraggio costante di ciascun analita, devono essere forniti in funzione delle sedute analitiche previste, devono riportare range specifici di riferimento assegnati per la convalida del controllo, marcati CE e deve essere garantita l'elaborazione statistica dei risultati con i grafici di Levey Jennings;

Devono essere forniti controlli di qualità esterni, (di parte terza) secondo quanto previsto dall'art. 10 comma 7 del DM n. 69 del 02.11.2015 che comprenda tutti gli analiti oggetto della gara, tali controlli devono essere indipendenti dal kit e dalla azienda fabbricante e conformi a standard certificati da enti autorizzati/regolatori, o forniti dagli stessi. Il controllo positivo esterno, secondo quanto previsto dagli Standard di Medicina Trasfusionale 3° Edizione 2017, dev'essere in grado di verificare la capacità dei sistemi diagnostici e di rilevare in modo riproducibile i segnali analitici deboli;

Fornitura di un abbonamento annuale ad un programma di VEQ diverse da quello dell'ISS già in essere, di cui dovrà essere indicata l'offerta di abbonamenti annuali;

Dichiarazione che i test offerti sono autorizzati alla validazione biologica delle unità di sangue ad uso trasfusionale.

Strumentazione. Lotto 2.

La strumentazione (analizzatore) offerta deve avere - **pena esclusione** - le seguenti caratteristiche tecniche:

Analizzatore nuovo, di ultima generazione, completamente automatico dotato di software semplice ed intuitivo;

In grado di processare da una unica provetta campione tutti i test oggetto della richiesta;

Dotato della tecnologia in chemiluminescenza;

Identificazione positiva dei campioni tramite codice a barre:

Cadenza analitica non inferiore a 180 test/ora;

Identificazione reagenti tramite codice a barre;

Risultati qualitativi;

Caricamento continua e random dei campioni e dei reagenti, senza l'interruzione della routine;

Rilevazione e segnalazione dei coaguli e delle bolle nei campioni da analizzare;

Reagenti pronti all'uso;

Diluizione automatica, ripetizione automatica, controllo inventario;

Ciclo operativo di 24 ore;

Interfaccia bidirezionale con il sistema gestionale;

Software evolute che permetta il controllo, tracciabilità e memorizzazione di tutto il processo analitico;

Manuale on line;

Help on line;

La ditta aggiudicataria del lotto deve fornire la strumentazione necessaria all'esecuzione della ricerca (analizzatore) per tutta la durata del contratto con obbligo di interfacciamento con il sistema operativo informatico del Servizio Trasfusionale (ELIOT). in modalità host-query, con

oneri a carico dell'aggiudicatario per tutti gli strumenti forniti e per l'intera durata del contratto, inclusa qualsivoglia opzione di proroga/rinnovo; saranno in capo all'aggiudicatario gli oneri relativi a tutte le eventuali modifiche che si rendessero necessarie in caso di upgrade;

Nella fornitura devono essere inclusi un gruppo di continuità che consenta il proseguimento della seduta analitica per almeno 10 minuti in caso di mancanza di energia elettrica con costi a totale carico della ditta offerente;

Deve essere incluso tutto il materiale di consumo indispensabile all'esecuzione e relativa referenziazione delle analisi richieste comprese cartucce per le stampanti e i pezzi di ricambio;

Qualora, a causa del malfunzionamento dell'analizzatore fornito dalla ditta aggiudicataria, si verificasse l'annullamento della seduta analitica e/o il deterioramento dei reattivi, la ditta aggiudicataria provvederà, gratuitamente, alla sostituzione dei reattivi persi;

Disponibilità ad aggiornare gratuitamente, qualora si rendesse necessario, il sistema offerto in caso di miglioramento nel corso del contratto- (es, kit migliorativi, variazioni algoritmi interpretativi etc.), con oneri totalmente a carico dell'aggiudicatario;

Pronto adeguamento a nuovi requisiti previsti dalla normativa sopravvenienti in corso di fornitura;

Il sistema offerto verrà installato in specifici locali di cui si allega piantina. Dovrà essere cura delle ditte effettuare un sopralluogo per verificare la compatibilità dei locali col sistema proposto;

Lavori di adeguamento dei locali al sistema proposto saranno a totale carico della ditta offerente senza onere alcuno per L'ARNAS G. Brotzu e devono essere indicati in fase di offerta.

Servizi connessi alla fornitura.

Le prestazioni ed attività descritte nei successivi paragrafi costituiscono servizi connessi all'esecuzione della fornitura delle apparecchiature.

L'aggiudicatario della gara risulterà, pertanto, obbligato ad eseguire anche tutte le seguenti prestazioni contrattuali, unitamente alla fornitura dell'apparecchiatura richiesta, il tutto per il prezzo complessivo offerto in sede di gara.

Consegna ed installazione. Termini.

La consegna e l'installazione dell'apparecchiatura oggetto della presente fornitura, in modo che la stessa sia funzionale e possa essere collaudata, dovrà avvenire entro e non oltre 30 giorni solari e

consecutivi dalla data di emissione dell'ordine di fornitura. Decorsi tali termini si procederà al calcolo delle penali come da apposito articolo del presente Capitolato, alla eventuale risoluzione del contratto e allo scorrimento della graduatoria di merito finale. L'installazione dovrà avvenire in modo da limitare le interferenze con il Reparto interessato e comunque consentendo allo stesso di poter normalmente funzionare durante l'esecuzione delle installazioni stesse. I beni dovranno essere consegnati con i relativi documenti di trasporto.

Il fornitore deve provvedere a proprie spese al ritiro e allo smaltimento del pallet utilizzati per la consegna dei prodotti.

L'imballo che a giudizio del personale dell'Arnas presentassero difetti, lacerazioni o qualsiasi traccia di manomissione, sarà rifiutato e la ditta fornitrice dovrà provvedere al ritiro a proprie spese, nonché alla loro immediata sostituzione.

Nessun onere aggiuntivo sarà riconosciuto per imballaggio e trasporto, quand'anche effettuato per consegne urgenti.

La fornitura dovrà corrispondere alle quantità richieste, eventuali eccedenze in più non autorizzate, non saranno riconosciute, pertanto non pagate.

In caso di inosservanza delle prescrizioni contrattuali, particolarmente quelle attinenti la qualità e il termine di consegna, l'Amministrazione, previa contestazione, avrà diritto di dichiarare risolto il contratto con propria Deliberazione, senza ulteriore diffida o atto giudiziale.

Saranno a carico della Ditta inadempiente ogni spesa o danno derivante dalle inadempienze, con risarcimento da detrarsi da eventuali altre somme a credito della Ditta stessa.

Non si dà luogo al pagamento delle fatture, finché non sarà completato il collaudo delle apparecchiature.

Si precisa, inoltre, che il prodotto fornito deve essere corredato delle necessarie informazioni per garantire la corretta e sicura utilizzazione/installazione e per consentire l'identificazione del fabbricante/produttore. L'etichettatura e le istruzioni per l'uso devono essere redatte in lingua italiana e rispettare le normative vigenti, riportando la destinazione d'uso prevista necessarie all'utilizzatore, le eventuali controindicazioni e precauzioni da prendere.

Garanzia e Servizio di Assistenza Tecnica.

Per il dispositivo offerto è inclusa la garanzia full – risk per tutto il periodo della durata del service da vizi e difetti di funzionamento e per mancanza di qualità promesse o essenziali all'uso cui la

cosa è destinata, nonché la garanzia per buon funzionamento, a decorrere dalla data del collaudo/accettazione positiva degli stessi.

Nel periodo di service il fornitore, a partire dalla data del collaudo positivo, e per l'intera durata contrattuale, dovrà fornire i servizi di assistenza e manutenzione full – risk sull'apparecchiatura e sugli eventuali dispositivi opzionali.

Se durante il periodo di garanzia si dovessero rilevare gravi difetti costruttivi, funzionali o strutturali dei prodotti forniti, il fornitore è tenuto al ritiro immediato del prodotto e la sostituzione del medesimo con uno nuovo, senza alcun onere.

Durante tale periodo il Fornitore assicura, gratuitamente, mediante propri tecnici specializzati il necessario supporto tecnico finalizzato al corretto funzionamento dei prodotti forniti, nonché, ove occorra, la fornitura gratuita di tutti i materiali di ricambio che si rendessero necessari a sopperire eventuali vizi o difetti di fabbricazione, ovvero, qualora necessaria o opportuna, la sostituzione delle apparecchiature.

Il costo dei servizi di assistenza e manutenzione full – risk nel corso del periodo di service è incluso nel prezzo offerto in gara.

L'assistenza full – risk in garanzia verrà effettuata con personale specializzato del Fornitore e comprenderà:

Manutenzione preventiva.

La manutenzione preventiva comprende la procedura periodica di verifica, controllo, messa a punto, sostituzione parti di ricambio e parti soggette ad usura ed eventuale adeguamento e/o riconduzione dell'apparecchiatura risultante non conforme, come previsto dai manuali d'uso forniti in dotazione.

Tale manutenzione sarà effettuata nel rispetto delle modalità, frequenza e condizioni stabilite nel manuale relativo all'apparecchiatura e/o dispositivo opzionale acquistato.

La manutenzione preventiva comprende inoltre le verifiche e i controlli dei parametri di funzionamento (verifiche funzionali); si intendono anche comprese le verifiche di rispondenza alle norme per la sicurezza elettrica, generali e particolari, da eseguirsi a seguito degli interventi di manutenzione preventiva/correttiva.

Al positivo completamento delle attività di manutenzione preventiva, verrà rilasciata una copia del rapporto d'intervento, da consegnare ad ARNAS, il quale dovrà riportare almeno le informazioni

relative alle attività svolte, all'indicazione di inizio e fine attività di manutenzione e all'elenco delle componenti eventualmente sostituite.

Per limitare il tempo di fermo macchina, nel caso in cui le attività di manutenzione preventiva siano previsti su due giorni, ARNAS potrà scegliere, in funzione delle sue necessità di effettuare le attività previste in due giorni non consecutivi.

Manutenzione correttiva.

La manutenzione correttiva (su chiamata) comprende la riparazione e/o la sostituzione di tutte le sue parti, componenti, accessori e di quant'altro componga il bene nella configurazione fornita con la sola esclusione dei materiali di consumo necessario all'ordinario utilizzo (es: materiale monouso e mono-paziente), che subiscano guasti dovuti a difetti o deficienze del bene o per usura naturale.

La manutenzione correttiva consiste nell'accertamento della presenza del guasto o malfunzionamento, nell'individuazione delle cause che lo hanno determinato, nella rimozione delle suddette cause e nel ripristino delle originali funzionalità, con verifica dell'integrità e delle prestazioni dell'apparecchiatura. Qualora il guasto riscontrato possa incidere sulle condizioni di sicurezza dell'apparecchiatura, dovrà essere effettuata la Verifica di Sicurezza Elettrica e il controllo di funzionalità, conformemente a quanto previsto dalle norme CEI generali e particolari applicabili.

La manutenzione correttiva sarà effettuata con le seguenti modalità:

- Numero di interventi su chiamata illimitati;
- Assistenza tecnica telefonica mediante numero verde dal lunedì al sabato;
- Assistenza tecnica FULL RISK sul luogo entro 8 ore solari consecutive dal lunedì al sabato;
- Tempo di risoluzione del guasto senza parti di ricambio: entro 24 ore dalla ricezione della richiesta di intervento;
- Tempo di risoluzione del guasto con parti di ricambio: entro 4 giorni dalla ricezione della richiesta di intervento.

Le ditte offerenti dovranno indicare eventualmente le ditte che eseguiranno l'assistenza tecnica sulla strumentazione offerta e il tempo minimo che la ditta impiega per intervenire se inferiore a quanto richiesto nel presente capitolato.

Al termine di ciascun intervento di manutenzione dovrà essere redatto un apposito rapporto tecnico che di minima dovrà contenere, almeno, le seguenti informazioni:

- Identificativo della richiesta di intervento della chiamata;

- La data e ora di inizio e fine intervento;
- Il numero di matricola dell'apparecchiatura;
- Il problema riscontrato;
- Le indicazioni delle operazioni effettuate;
- I pezzi di ricambio eventualmente sostituiti.

Il rapporto tecnico in questione dovrà essere firmato dal tecnico che ha eseguito l'intervento e da un incaricato della S.S.D. Tecnologie Sanitarie o da un suo delegato.

Durante il periodo di garanzia tutte le spese sostenute per fornitura di pezzi e parti di ricambio e/o sostituzione dei beni difettosi, ovvero per trasporti e manodopera per installazione e/o riparazione, ecc., sono da intendersi a carico del Fornitore.

Ricambi, Accessori e Materiali di Consumo.

Tutte le parti di ricambio dovranno essere originali. Il Fornitore dovrà garantirne la loro reperibilità e fornitura per un periodo non inferiore a 10 anni a decorrere dalla data di accettazione della fornitura.

Inoltre le ditte offerenti dovranno fornire un piano organizzativo dell'assistenza tecnica (n. di personale tecnico residente, presenza di magazzino ricambi in loco, minor tempo dichiarato per intervento specialist, possibilità d'intervento in loco anche sabato. assistenza specialistica telefonica h 24 etc)

Collaudo.

La pratica di collaudo verrà aperta nel momento dell'accettazione del bene.

Si precisa che ogni costo derivante dalle operazioni di messa in funzione e collaudo funzionale è a carico del Fornitore che dovrà rendere disponibili gli eventuali dispositivi/attrezzature/oggetti test/strumenti di misura e quant'altro dovesse essere necessario alle suddette operazioni.

Oggetto del collaudo saranno i servizi offerti, compreso l'addestramento e l'avviamento conformemente a quanto richiesto in capitolato, eventualmente aggiornato in sede di contratto. Sono previste, a carico dell'aggiudicatario, inoltre, le verifiche tecniche di sicurezza elettrica e non, di funzionamento ed eventuali verifiche funzionali richieste dalla Stazione Appaltante dei beni oggetto dell'appalto, da eseguirsi per mezzo di idonei, funzionanti, tarati e certificati strumenti forniti da parte dell'OE.

Il collaudo consisterà, a mero titolo esemplificativo e non esaustivo, nella:

verifica della corrispondenza tra quanto riportato nell'ordinativo di fornitura (marca, modello, ecc.);
accertamento della presenza di tutte le componenti dell'apparecchiatura, compresi software ed eventuali dispositivi accessori;

verifica della conformità dei requisiti tecnici posseduti dalle apparecchiature e dai relativi dispositivi accessori, con quelli dichiarati ed emersi in sede di offerta;

verifica della conformità dell'apparecchiatura ai requisiti e alle caratteristiche tecniche previsti dalle norme di legge inerenti la tipologia di apparecchiatura oggetto della fornitura;

esecuzione da parte del fornitore delle verifiche di sicurezza elettrica generali e particolari conformemente a quanto previsto dalle norme CEI generali e particolari di riferimento da eseguirsi per mezzo di idonei strumenti funzionanti, tarati e certificati forniti da parte dell'OE;

Oggetto del collaudo saranno i servizi offerti, compreso l'addestramento e l'avviamento conformemente a quanto richiesto in capitolato, eventualmente aggiornato in sede di contratto.

Quando le apparecchiature o parti di esse non superano le prescritte prove di collaudo (funzionali e diagnostiche), queste ultime saranno ripetute alle stesse condizioni e modalità con cui sono state eseguite le prime prove di collaudo, con eventuali oneri a carico del Fornitore fino alla loro conclusione.

Il collaudo viene effettuato dal Fornitore in contraddittorio con l'Amministrazione e deve riguardare l'apparecchiatura in oggetto, compresi gli eventuali dispositivi opzionali oggetto dell'Ordinativo di Fornitura.

Se l'apparecchiatura non dovesse superare il collaudo o risulti non conforme a quanto dichiarato in sede di offerta, il Fornitore dovrà a proprio carico disinstallare, smontare e ritirare l'apparecchiatura.

Resta salvo il diritto dell'Amministrazione, a seguito di collaudo con esito negativo, di risolvere in tutto o in parte il contratto di fornitura relativamente all'apparecchiatura non accettata, fatto salvo l'ulteriore danno.

La fatturazione per la fornitura delle apparecchiature potrà avvenire solo a seguito del regolare e positivo collaudo delle stesse.

Successivamente al collaudo deve essere garantita la disponibilità di personale specialista qualificato a supporto dell'attività durante l'intero periodo di garanzia:

Per completare la formazione al personale medico e infermieristico;

Per consentire la formazione dell'eventuale nuovo personale;

Formazione del personale.

Le ditte offerenti devono indicare tutte le modalità di formazione del personale tecnico del Servizio Trasfusionale destinato all'esecuzione delle analisi. Devono essere formati a totale carico dell'offerente almeno dieci tecnici(TSLB) e due Dirigenti nell'arco di un mese dall'installazione della strumentazione e devono essere addestrati 2 tecnici per anno per la durata del contratto secondo modalità concordate con la struttura trasfusionale. In caso di aggiornamento tecnologico l'offerente dovrà altresì concordare l'istruzione di tutto il personale dedicato. Le Ditte Partecipanti dovranno allegare all'offerta il piano formativo, che dovrà contenere almeno le seguenti informazioni, per ognuna delle qualifiche professionali oggetto di addestramento:

Argomenti trattati;

Numero di ore totali previste per assicurare la formazione iniziale all'utilizzo della strumentazione;

Numero massimo di partecipanti ad ogni sessione;

Il piano di formazione dovrà essere articolato e flessibile, in modo da coprire l'eventuale coincidenza delle installazioni con periodi di ferie.

L'avvenuta formazione dovrà essere attestata da un documento in cui verranno riportati i nominativi degli operatori che hanno ricevuto l'istruzione e controfirmato dalla ditta aggiudicataria (nella persona che ha eseguito il corso).

Prima dell'avvio dell'installazione, la ditta aggiudicataria dovrà concordare con il referente del Servizio il programma, il calendario della formazione, il numero minimo di operatori che dovranno essere formati per l'utilizzo autonomo della strumentazione ed il calendario degli approfondimenti/ affiancamenti successivi.

Art. 4 Documentazione tecnica.

Al fine di fornire elementi di valutazione adeguati, gli Operatori Economici partecipanti dovranno presentare una Scheda Tecnica riepilogativa che riporti in modo chiaro e inequivocabile tutti i requisiti minimi richiesti, come di seguito esplicitati:

Per le apparecchiature.

Schede tecniche e metodologiche di sicurezza e di ogni altra documentazione, redatte obbligatoriamente in lingua italiana, descrittive di tutte le caratteristiche della strumentazione offerta, dalla quale dovranno, inoltre, risultare:

- La denominazione;
- Il nome della Ditta produttrice;
- L'anno di fabbricazione;
- La manutenzione giornaliera necessaria per il buon funzionamento;
- L'osservanza delle caratteristiche di sicurezza, a norma della legge vigente e successive modifiche ed integrazioni;
- Le caratteristiche tecniche, funzionali e le potenzialità dello strumento;
- Copia della certificazione del possesso, da parte delle apparecchiature offerte, della marcatura CE-IVD, con indicazione dell'Ente notificatore;
- Dettagliata relazione circa le caratteristiche di alimentazione elettrica, assorbimento, dispersione e necessità di condizionamento, con specifiche di temperature/umidità;
- Scheda tecnica del gruppo di continuità.

Per i reagenti e/o materiali di consumo.

Scheda tecnica di ciascun prodotto (materiali di consumo) offerto, descrittiva di tutte le caratteristiche del prodotto dalla quale dovranno, inoltre, risultare:

- Il nome commerciale, il confezionamento ed il codice di ogni prodotto;
- Il nome della Ditta produttrice;
- La dichiarazione della classe di appartenenza (CND);
- Dichiarazione Marcatura CE;
- RDM con eventuale dichiarazione se non dovuto;
- Il tempo di validità minima del materiale alla data di consegna all'Azienda;
- La presenza, nelle confezioni dei reagenti, del codice a barre con informazioni su: lotto, scadenza, tipo reattivo;
- Indicazione del numero di confezioni necessarie per l'esecuzione dell'attività prevista negli specifici lotti, comprensiva di controlli/calibrazioni;
- Stabilità del reagente a confezione integra e in condizioni di conservazione controllate;
- Stabilità del reagente a confezione aperta, montato sullo strumento;
- Confezionamento e relativa pezzatura;

- Numero di determinazioni per confezione;
- Schede di sicurezza dei prodotti offerti;
- Copia di eventuali registrazioni o certificazioni estere;
- Dichiarazione di conformità alle specifiche dichiarate;
- Condizione di conservazione dei prodotti;
- Schede tecniche originali –IFU– dei reattivi forniti;

Le Ditte dovranno, unitamente all'offerta, produrre ampia documentazione tecnica in lingua italiana.

Inoltre si richiede:

- Validità temporale del prodotto non inferiore ai 6 mesi, al momento della consegna;
- Tutte le indicazioni ed istruzioni per l'uso sulle confezioni dovranno essere in lingua italiana;
- Su ciascuna confezione devono essere riportati: denominazione del prodotto, marcatura CE, nome e indirizzo del fabbricante, luogo e data di produzione, numero di lotto, data di scadenza, misura, numero di pezzi per confezione, il codice a barre identificativo del codice prodotto;
- L'involucro delle confezioni di trasporto deve essere robusto e adatto al trasporto ed allo stoccaggio;
- La ditta aggiudicataria dovrà impegnarsi a fornire i prodotti della stessa casa produttrice indicata in offerta per tutta la durata del Service;
- Dichiarazione di un'eventuale distribuzione esclusiva di quanto offerto;
- Disponibilità a sostituire i prodotti assoggettati a scadenze, con partite a validità differita;
- Dichiarazione che qualsiasi ordine verrà evaso indipendentemente dal quantitativo richiesto;

N.B. Per ciascun prodotto le ditte concorrenti dovranno proporre una sola offerta. Non saranno ammesse offerte alternative.

Art. 5 Sopralluogo.

Gli Operatori Economici concorrenti dovranno prendere obbligatoriamente visione dei luoghi oggetto del service, per poter verificare gli ambienti in cui verranno installati i dispositivi oggetto dell'appalto, prendere visione degli impianti e accessori necessari all'installazione, per una corretta valutazione dei vincoli presenti, degli eventuali lavori da porre in essere, dell'adeguatezza impiantistica, delle modalità di consegna e installazione, che dovranno essere inclusi nell'offerta.

I locali destinati ad ospitare le strumentazioni verranno mostrati in fase di sopralluogo.

La richiesta per il sopralluogo – che sarà effettuato in maniera disgiunta per ciascun offerente – dovrà essere inviata, entro 5 giorni lavorativi antecedenti la data di sopralluogo richiesta, al seguente recapito mail: tecnologiesanitarie@aob.it.

Data e ora del sopralluogo saranno comunicati ai concorrenti con almeno 3 (tre) giorni di anticipo.

Il termine ultimo per effettuare il sopralluogo è fissato per il giorno **XX.XX.2023 alle ore 18:00.**

Le date dei sopralluoghi si intendono tassative e non modificabili, in considerazione dell'incidenza diretta che il calendario degli stessi riveste nella tempistica e nella speditezza delle operazioni del procedimento di gara.

L'assenza dei rappresentanti delle ditte nell'ora, nei giorni e nei luoghi indicati, senza idonea comunicazione scritta inviata dall'operatore economico all'Amministrazione almeno 2 giorni lavorativi prima della data fissata, equivale a rinuncia all'appalto.

Sono titolati ad effettuare il sopralluogo negli ambienti interessati dal servizio, il titolare, il legale rappresentante, l'amministratore del soggetto partecipante o un direttore tecnico, come risultante da certificato di iscrizione alla CCIAA da esibire in fase di sopralluogo. Nel caso in cui il sopralluogo non possa essere effettuato dai soggetti di cui al comma precedente può essere delegato un soggetto diverso, purché dipendente dell'Operatore Economico partecipante, che si presenterà nel luogo ed all'ora concordati dotato di procura notarile o di delega. Si precisa che l'incaricato/delegato da un Operatore Economico non potrà eseguire il sopralluogo per conto di nessun altro Operatore Economico che intende partecipare alla medesima procedura di gara. L'Arnas "G. Brotzu" comprovierà con apposita attestazione che gli operatori economici richiedenti hanno effettuato il sopralluogo. La documentazione di avvenuto sopralluogo dovrà essere allegata alla documentazione amministrativa per la partecipazione alla gara.

Resta inteso che le ditte, con la presentazione dell'offerta confermano che hanno preso visione con il sopralluogo obbligatorio sul posto, di tutti gli elementi che possono influire sulla funzionalità a regola d'arte e sui costi della fornitura.

Si tenga presente che comunque sono da ritenersi validi i seguenti vincoli e condizioni:

- Tutte le opere di installazione fino alla verifica di conformità dell'intera fornitura sono da ritenersi a carico dell'operatore economico aggiudicatario;
- Gli interventi necessari per il collegamento delle tecnologie alle predisposizioni esistenti dovranno essere realizzati a carico dell'operatore economico aggiudicatario;

- Garantire l'uniformità alle soluzioni esistenti e alla regola dell'arte qualora siano necessarie modifiche a pavimenti, pareti, rivestimenti, controsoffitti, etc;
- Realizzare opere di rinforzo/ripartizione carichi su solai, se necessarie;
- Realizzare opere di rifinitura per adeguamento dei locali tecnici, ove necessarie.

L'operatore economico aggiudicatario dovrà acquisire, prima degli eventuali interventi summenzionati, esplicita autorizzazione da parte della S.C. Gestione Immobili e Impianti, Nuove Realizzazioni dell'ARNAS "G. Brotzu".

Art. 6 Aggiornamento tecnologico.

Qualora, durante il periodo contrattuale, la ditta aggiudicataria dovesse porre in commercio nuovi prodotti e/o nuove apparecchiature, analoghe a quelle oggetto di gara, ma che presentino migliori o uguali caratteristiche di rendimento e funzionalità, la ditta aggiudicataria è tenuta obbligatoriamente ad informare l'ARNAS "G. Brotzu", la quale si riserva la richiesta di sostituzione, ferme restando le condizioni economiche e contrattuali pattuite in sede di gara. Nel caso in cui tale sostituzione totale o parziale sia richiesta dall'ARNAS "G. Brotzu", l'Operatore Economico dovrà fornire adeguato corso di aggiornamento gratuito e quanto necessario per il corretto utilizzo.

Art. 7 Consegna attrezzature e consumabili.

Le attrezzature/apparecchiature destinate alla SC Immunoematologia e Centro Trasfusionale del P.O. San Michele, devono essere consegnate, salvo diversa indicazione, presso:

ARNAS "G. Brotzu"

Magazzino Cespiti

Piazzale A. Ricchi, 1 – 09134 Cagliari (Italia)

Dal lunedì al venerdì (escluso festivi), dalle 8.00 alle ore 12.00.

I beni dovranno essere consegnati franco magazzino con i relativi documenti di trasporto.

Consegna reagenti.

La merce deve essere consegnata in base alle disposizioni di volta in volta impartite dal Responsabile della S.C. Farmacia.

Ogni consegna deve quindi essere preventivamente concordata con la suddetta S.C. Farmacia, con esclusione di consegna in unica soluzione a discrezione dell'aggiudicatario. La merce di volta in volta ordinata deve essere consegnata entro il termine di 5 (cinque) giorni dalla data di ricevimento dell'ordine, tramite corrieri professionali e/o corrieri specializzati.

Durante il trasporto dovranno essere garantite le condizioni di corretta conservazione.



In caso d'urgenza, la ditta dovrà provvedere alla consegna immediatamente, e comunque entro 24 ore dal ricevimento dell'ordine.

Qualora ciò non sia possibile, il fornitore deve provvedere alla consegna di almeno un acconto sulla quantità complessiva di merce ordinata, in modo che tale acconto sia sufficiente a coprire il fabbisogno fino alla consegna del saldo.

Di regola, sulla base delle disposizioni impartite dal Servizio Farmacia, la consegna dovrà essere effettuata presso:

ARNAS "G. Brotzu"

P.O. "San Michele"

Magazzino SC Farmacia

Piazzale A. Ricchi 1 – 09134 Cagliari (Italia)

Dal lunedì al venerdì (escluso festivi), dalle 8.00 alle ore 12.00;

N.B. Qualora il fornitore provveda alla consegna dei prodotti mediante pallet, deve rispettare le seguenti prescrizioni:

Pallet EURONORM da 1200 x 800 mm assolutamente integro;

Integralmente e correttamente imballato con il cellophane, qualora la stabilità della merce lo richieda;

Altezza complessiva (colli + pallet) non superiore a cm 120;

Peso complessivo non superiore ai 750 kg;

Il fornitore deve provvedere a proprie spese al ritiro e allo smaltimento del pallet utilizzati per la consegna dei prodotti.

I colli contenuti in ciascun pallet devono essere perfettamente allineati, senza debordamenti e riportare all'esterno (stampata sul cartone) l'indicazione del prodotto contenuto e la relativa confezione, che deve essere sempre mantenuta per tutta la durata del contratto. Si richiede di stoccare i prodotti con lo stesso codice nello stesso pallet. Imballo e confezione devono essere a perdere.

I beni dovranno essere consegnati franco magazzino con i relativi documenti di trasporto.

Gli imballi che a giudizio del personale dell'ARNAS "G. Brotzu" presentassero difetti, lacerazioni o qualsiasi traccia di manomissione, saranno rifiutati e la ditta fornitrice dovrà provvedere al ritiro a proprie spese, nonché alla loro immediata sostituzione.

Nessun onere aggiuntivo sarà riconosciuto per imballaggio e trasporto, quand'anche effettuato per consegne urgenti.

Le forniture dovranno corrispondere alle quantità richieste, eventuali eccedenze in più non autorizzate, non saranno riconosciute, pertanto non pagate.

In caso di inosservanza delle prescrizioni contrattuali, particolarmente quelle attinenti la qualità e il termine di consegna, l'Amministrazione, previa contestazione, avrà diritto di dichiarare risolto il contratto con propria Deliberazione, senza ulteriore diffida o atto giudiziale con contestuale incameramento della cauzione.

Saranno a carico della Ditta inadempiente ogni spesa o danno derivante dalle inadempienze, con risarcimento da detrarsi da eventuali altre somme a credito della Ditta stessa.

In caso di mancata rispondenza dei prodotti ai requisiti richiesti, l'ARNAS "G. Brotzu" li respinge al fornitore, che deve sostituirli entro cinque giorni. Mancando o ritardando il fornitore ad uniformarsi a tale obbligo, l'Amministrazione può procedere a norma del presente Capitolato speciale.

Non si dà luogo al pagamento delle fatture, finché la Ditta fornitrice non provvede al versamento dell'importo relativo alle maggiori spese sostenute ed alle penali notificate, conseguenti alle inadempienze contrattuali.

Art. 8 Controllo fornitura.

Al ricevimento della merce presso i Magazzini aziendali, il funzionario incaricato dell'Azienda, effettua il controllo quantitativo e ne rilascerà ricevuta.

La quantità è esclusivamente quella accertata presso il Magazzino Cespiti e/o il Magazzino della SC Farmacia e deve essere riconosciuta ad ogni effetto dal fornitore.

Agli effetti del collaudo qualitativo, la firma apposta per ricevuta al momento della consegna non esonera la ditta fornitrice dal rispondere ad eventuali contestazioni che potessero insorgere all'atto dell'utilizzo del prodotto/apparecchiatura.

Nel caso in cui non fosse possibile periziare tutta la merce all'atto dell'arrivo, il fornitore dovrà accettare le eventuali contestazioni sulla quantità dei prodotti forniti anche a ragionevole distanza di tempo dalla consegna, quando cioè, aprendo i colli, ne sarà possibile il controllo.

L'Azienda ha il diritto di ottenere la sostituzione della merce entro cinque giorni dalla segnalazione anche telefonica, salvo particolari casi d'urgenza nei quali la sostituzione dovrà essere effettuata, anche solo per parte della quantità prevista, entro 48 ore.

La ditta si impegna altresì a ritirare e/o accreditare prodotti non più utilizzati o in scadenza purché gli stessi presentino una validità residua di due mesi.

Qualora l'Azienda riscontrasse, anche in sede di prima fornitura, che la merce oggetto della presente procedura non fosse conforme sia nella qualità che nella quantità ai requisiti richiesti e pattuiti e qualora non venissero rispettati i termini di consegna previsti dal capitolato, invierà formale diffida con specifica motivata delle contestazioni e con invito a conformarsi nel termine che sarà ritenuto congruo.

Dopo la terza diffida l'Azienda si riserva la facoltà di risolvere il contratto senza che la controparte possa vantare alcun diritto di sorta. In tali casi l'Azienda trasferirà l'assegnazione del lotto di riferimento alla ditta al classificatasi al secondo posto nella graduatoria di merito.

L'Azienda si riserva inoltre di promuovere ogni eventuale azione per il risarcimento dei danni conseguenti e connessi all'interruzione anticipata della fornitura/prestazione richiesta.

Art. 9 Soggetti ammessi alla procedura e loro requisiti.

Sono ammessi a partecipare alla presente procedura gli operatori economici di cui all'articolo 3, comma 1, lettera p) del D. Lgs. n. 50/2016.

Ai sensi dell'art. 45 del D. Lgs. n. 50/2016 rientrano nella definizione di operatori economici i seguenti soggetti:

- Gli imprenditori individuali, anche artigiani, e le società, anche cooperative;
- I consorzi fra società cooperative di produzione e lavoro costituiti a norma della legge 25 giugno 1909, n. 422, e del decreto legislativo del Capo provvisorio dello Stato 14 dicembre 1947, n. 1577, e successive modificazioni, e i consorzi tra imprese artigiane di cui alla legge 8 agosto 1985, n. 443;
- I consorzi stabili, costituiti anche in forma di società consortili ai sensi dell'articolo 2615-ter del codice civile, tra imprenditori individuali, anche artigiani, società commerciali, società cooperative di produzione e lavoro. I consorzi stabili sono formati da non meno di tre consorziati che, con decisione assunta dai rispettivi organi deliberativi, abbiano stabilito di operare in modo congiunto nel settore dei contratti pubblici di lavori, servizi e forniture per un periodo di tempo non inferiore a cinque anni, istituendo a tal fine una comune struttura di impresa;
- I raggruppamenti temporanei di concorrenti, costituiti dai soggetti di cui ai punti 1,2,3, i quali, prima della presentazione dell'offerta, abbiano conferito mandato collettivo speciale con

rappresentanza ad uno di essi, qualificato mandatario, il quale esprime l'offerta in nome e per conto proprio e dei mandanti;

- I consorzi ordinari di concorrenti di cui all'articolo 2602 del codice civile, costituiti tra i soggetti di cui ai punti 1,2,3 del presente comma, anche in forma di società ai sensi dell'articolo 2615-ter del codice civile;
- Le aggregazioni tra le imprese aderenti al contratto di rete ai sensi dell'articolo 3, comma 4 - ter, del decreto legge 10 febbraio 2009, n. 5, convertito, con modificazioni, dalla legge 9 aprile 2009, n. 33;

Requisiti minimi necessari per la partecipazione alla gara.

Possono partecipare alla gara i soggetti di cui al precedente punto che si trovino nelle condizioni appresso indicate e che siano in possesso dei seguenti requisiti.

- Condizioni e requisiti generali.
- Insussistenza delle cause di esclusione dalla gara di cui all'art. 80 del D. Lgs. n. 50/2016 s.m.i. così come riportate nel DGUE;
- Requisiti di idoneità professionale.
- I requisiti previsti dall'art. 83 del D. Lgs. n. 50/2016: iscrizione alla Camera di Commercio, Industria, Artigianato, Agricoltura – Ufficio Registro Imprese per attività analoghe a quelle oggetto della presente procedura o iscrizioni/autorizzazioni vigenti per lo svolgimento del servizio oggetto dell'appalto, così come riportati nel DGUE;
- Dichiarazione attestante la capacità economico - finanziaria.
- L'Operatore Economico deve allegare al DGUE una dichiarazione del Legale Rappresentante dell'impresa, di avere effettuato, nell'ultimo triennio, Services di pari oggetto e complessivamente di pari importo del lotto a cui si partecipa, come di seguito indicato:

Lotto	Capacità economico - finanziaria
1	€ 690.000,00
2	€ 450.000,00

(Indicare per ciascun contratto, l'oggetto specifico, gli importi, le date, i committenti pubblici o privati, un valido indirizzo PEC, il nominativo di un referente e un contatto



telefonico), come da seguente prospetto riepilogativo:

Oggetto: service di sistemi diagnostici per la rilevazione di HBsAg, Anticorpi anti HCV, Anticorpi anti HIV1 e 2 e Antigene HIV, Anticorpi anti Treponema Pallidum con metodo immunometrico, per la validazione ai fini trasfusionali di sangue ed emocomponenti	Importo	Dal __ Al __	Committente	PEC	Nominativo referente	Contatto telefonico

Requisiti dei concorrenti riuniti o consorziati.

I requisiti per la partecipazione dei consorzi e degli operatori economici in raggruppamento temporaneo è disciplinata dagli art. 47 e 48 del D. Lgs. n. 50/2016.

Ai sensi del comma 4 dell'articolo 48 D. Lgs. n. 50/2016, si precisa che nell'offerta devono essere specificate le parti del servizio che saranno eseguite dai singoli operatori economici riuniti o consorziati.

N.B. ai sensi dell'articolo 83, comma 8, del D. Lgs. n. 50/2016 la mandataria in ogni caso deve possedere i requisiti ed eseguire le prestazioni in misura maggioritaria.

Art. 10 Avalimento.

A norma dell'art. 89 del D. Lgs. n. 50/2016, ciascun concorrente, singolo o consorziato o raggruppato, può soddisfare la richiesta relativa al possesso dei requisiti di carattere economico –

finanziario, tecnico e professionale, nonché i requisiti di qualificazione – come richiesti nel bando di gara e previsti agli artt. n. 83 e n. 84 del medesimo D. Lgs. n. 50/2016 – avvalendosi dei requisiti di un altro soggetto.

Le attestazioni inerenti le qualità e i requisiti in oggetto, devono essere fornite dal legale rappresentante dell'impresa terza. Pertanto, il concorrente che intenda avvalersi della facoltà di avvalimento, deve dichiarare, nel DGUE o tramite apposita documentazione, di volersi avvalere, ai fini della partecipazione all'appalto in oggetto, del/i requisito/i di altra società in qualità di impresa ausiliaria.

A tal fine, il concorrente allega alla domanda di partecipazione alla gara la seguente documentazione:

- a) Dichiarazione sottoscritta dal legale rappresentante dell'impresa ausiliaria attestante, di non trovarsi in alcuna delle cause di esclusione di cui all'art. 80 del D. Lgs. n. 50/2016;
- b) Dichiarazione sottoscritta dal legale rappresentante dell'impresa ausiliaria, di obbligarsi verso il concorrente e verso l'Azienda Ospedaliera a mettere a disposizione, per tutta la durata dell'appalto, le proprie risorse in favore dell'impresa concorrente necessarie per la partecipazione all'appalto;
- c) Dichiarazione sottoscritta dal legale rappresentante dell'impresa ausiliaria, di non partecipare alla gara in proprio o associata o consorziata;
- d) Originale o copia autentica del contratto in virtù del quale l'impresa ausiliaria si obbliga nei confronti del concorrente a fornire i requisiti e a mettere a disposizione le risorse necessarie per tutta la durata dell'appalto. A tal fine, il contratto di avvalimento deve contenere, a pena di nullità, la specificazione dei requisiti forniti e delle risorse messe a disposizione dall'impresa ausiliaria.

Non è ammesso l'utilizzo dell'avvalimento nei confronti di altre imprese partecipanti alla gara, pena l'esclusione dalla procedura concorsuale sia della società ausiliata, che di quella ausiliaria.

Nel caso di dichiarazioni mendaci, ferma restando l'applicazione dell'articolo 80, comma 12, del D. Lgs. n. 50/2016 nei confronti dei sottoscrittori, la stazione appaltante esclude il concorrente ed escute la garanzia.

Il concorrente e l'impresa ausiliaria sono responsabili in solido nei confronti della stazione appaltante in relazione alle prestazioni oggetto del contratto. Gli obblighi previsti dalla normativa



antimafia a carico del concorrente si applicano anche nei confronti del soggetto ausiliario, in ragione dell'importo dell'appalto posto a base di gara.

COMPROVA REQUISITI

N.B.: La verifica del possesso dei **requisiti di carattere generale** avviene, ai sensi dell'articolo 216 del Decreto legislativo 18 aprile 2016, n. 50, attraverso l'utilizzo del **sistema AVCPass**, reso disponibile dall'ANAC (già Autorità di Vigilanza sui Contratti Pubblici di Lavori, Servizi e Forniture) con la Delibera attuativa n. 111 del 20 dicembre 2012, fermo restando quanto previsto dall'articolo 81, comma 2, del Decreto legislativo 18 aprile 2016, n. 50.

Pertanto, **tutti i soggetti interessati a partecipare alla procedura devono, obbligatoriamente, registrarsi al sistema AVCPass**, accedendo all'apposito link sul portale dell'Autorità (*servizi ad accesso riservato – avcpass*), secondo le istruzioni ivi contenute, nonché acquisire il **"PASSOE"** di cui all'art. 2, comma 3.2, della succitata delibera, da produrre in sede di partecipazione alla gara.

Art. 11 Amministrazione appaltante, comunicazioni e documentazione.

ARNAS "G. Brotzu", Piazzale Alessandro Ricchi n. 1, 09134 Cagliari, C.F./P. Iva 02315520920. Tel. 070/539253, PEC serv.provveditorato@pec.aobrotzu.it.

La documentazione a base di gara è costituita da:

- Capitolato Speciale d'Appalto;
- Relazione tecnico illustrativa;
- Allegato A;
- Allegato B;
- Allegato C;
- Allegato D;
- Allegato E;
- Allegato F;
- Allegato G;
- Allegato Istruzioni di gara;
- Allegato Condizioni generali di registrazione;
- Allegato Accreditamento Impresa;

Il termine ultimo per le richieste di chiarimenti è fissato entro le ore 12.00 del giorno 22.12.2022.

Le richieste di chiarimenti sulla presente procedura – formulate esclusivamente in lingua italiana – dovranno essere effettuate mediante la proposizione di quesiti scritti da inoltrare esclusivamente sulla piattaforma telematica SardegnaCAT. Non saranno presi in considerazione eventuali quesiti posti oltre tale limite.

Art. 12 Termini e modalità di presentazione delle offerte.

Gli Operatori Economici che intendono partecipare alla presente gara d'appalto dovranno trasmettere l'offerta mediante piattaforma telematica SardegnaCAT, **a pena di esclusione, entro le ore 12:00 del giorno 16.01.2023.**

Dovranno essere forniti i seguenti documenti suddivisi nelle seguenti tre buste:

- **Busta di qualifica** (contenente la documentazione amministrativa);
- **Busta tecnica** (contenente l'offerta tecnico/qualitativa);
- **Busta economica** (contenente l'offerta economica);

NOTA BENE:

la busta di qualifica e la busta tecnica, a pena di esclusione, non devono contenere alcun dato relativo a costi e/o prezzi dell'Offerta economica.

Nella sezione denominata "Busta di Qualifica" dovranno essere allegati i sotto elencati documenti:

- **Documento di gara unico europeo (DGUE) e Dichiarazioni integrative**, redatto in conformità ai sensi della direttiva 2014/24/UE e del regolamento di esecuzione (UE) 2016/7 della Commissione del 5 gennaio 2016, contenente la dichiarazione formale da parte dell'operatore economico di non trovarsi in una delle situazioni nelle quali gli operatori economici devono o possono essere esclusi e di soddisfare i pertinenti criteri di selezione.

Si precisa che in caso di soggetti plurimi ciascun operatore economico facente parte del RTI/Consorzio/Reti di impresa dovrà presentare un DGUE distinto.

N.B. nella compilazione del DGUE in corrispondenza del rigo relativo a "B: Informazioni sui rappresentanti dell'operatore economico" dovranno essere riportati i dati di:



- titolare e dai direttori tecnici: se si tratta di **impresa individuale**;
- soci e dai direttori tecnici: se si tratta di **società in nome collettivo**;
- soci accomandatari e dai direttori tecnici: se si tratta di **società in accomandita semplice**;
- membri del consiglio di amministrazione cui sia stata conferita la legale rappresentanza, di direzione o di vigilanza e dai soggetti muniti di poteri di rappresentanza, di direzione o di controllo, dal direttore tecnico: **se si tratta di altro tipo di società o consorzio**;
- socio unico persona fisica ovvero dal socio di maggioranza in caso di società con un numero di soci pari o inferiore a quattro: **se si tratta di altro tipo di società o consorzio** (si precisa che anche in quest'ultimo caso i membri del consiglio di amministrazione cui sia stata conferita la legale rappresentanza, di direzione o di vigilanza e i soggetti muniti di poteri di rappresentanza, di direzione o di controllo, il direttore tecnico **sono comunque obbligati a presentare il DGUE**).

N.B.: il DGUE dovrà essere reso in caso di partecipazione di soggetti plurimi (RTI/Consorzio/Reti di impresa), da ciascun operatore economico eventualmente raggruppato o consorziato.

- **Documento "PASSOE"** rilasciato dal servizio AVCPASS comprovante la registrazione al servizio per la verifica del possesso dei requisiti disponibile presso l'ANAC (già Autorità di Vigilanza sui Contratti Pubblici di Lavori, Servizi e Forniture). I soggetti interessati a partecipare alla procedura (**inclusi i soggetti plurimi e i subappaltatori**) devono obbligatoriamente registrarsi al sistema accedendo all'apposito link sul Portale www.anticorruzione.it presso l'ANAC (Servizi ad accesso riservato – AVCPASS) secondo le istruzioni ivi contenute;
- **Allegato Patto d'integrità** I concorrenti sono tenuti alla sottoscrizione e al rispetto del patto di integrità. La deliberazione della Giunta Regionale della Regione Autonoma della Sardegna, numero 30/16 del 16 giugno 2015, individua come misura di prevenzione della corruzione l'adozione dei Patti di integrità, richiamati anche al punto 1.13 del Piano nazionale Anticorruzione che espressamente recita "Le pubbliche amministrazioni e le stazioni appaltanti, in attuazione dell'art.1, comma 17, della L. n. 190/2012, di regola,

predispongono ed utilizzano protocolli di legalità o patti di integrità per l'affidamento di commesse. A tal fine le pubbliche amministrazioni inseriscono negli avvisi, nei bandi di gara e nelle lettere di invito la clausola di salvaguardia, che il mancato rispetto del protocollo di legalità o del patto di integrità dà luogo all'esclusione dalla gara e alla risoluzione del contratto."

Il suindicato "Patto di integrità" stabilisce l'obbligo reciproco che si instaura tra ARNAS "G. Brotzu" e gli operatori economici per improntare i rispettivi comportamenti ai principi di trasparenza e integrità. Tale patto di integrità costituisce parte integrante della documentazione di gara e del successivo contratto. Come esplicitamente previsto dal Piano nazionale Anticorruzione si sottolinea che il mancato rispetto del patto di integrità darà luogo all'esclusione dalla gara e alla risoluzione del contratto.

- 1. Modello scheda dati per comunicazione antimafia;**
- 2. Attestazione avvenuto Sopralluogo;**
- 3. Cauzione provvisoria:** L'Operatore Economico dovrà allegare la ricevuta o altro documento che attesti il versamento della cauzione provvisoria pari al 2% dell'importo netto complessivo del lotto per il quale si intende partecipare, come riportato nel seguente prospetto:

Lotto	Cauzione provvisoria
1	€ 13.800,00
2	€ 9.000,00

salve le riduzioni previste dall'art. 93, comma 7, del D. Lgs. n. 50/2016, avente validità di 180 giorni decorrenti dalla data fissata quale termine ultimo per la presentazione dell'offerta, ai sensi dell'art. 93, comma 5, del D. Lgs. n. 50/16.

Nei confronti del/degli aggiudicatario/aggiudicatari la cauzione si intende valida fino alla costituzione del deposito cauzionale definitivo che sarà pari al 10% dell'importo complessivo netto di aggiudicazione, ai sensi dell'art. 103, comma 1 del D. Lgs. n. 50/16, mentre nei confronti dei non aggiudicatari la cauzione verrà svincolata dopo l'avvenuta comunicazione da parte dell'Azienda dell'esito della gara. Fermo restando il limite all'utilizzo del contante di cui

all'articolo 49, comma 1, del decreto legislativo 21 novembre 2007, n. 231, la cauzione può essere costituita, a scelta dell'offerente, in contanti, con bonifico, in assegni circolari o in titoli del debito pubblico garantiti dallo Stato al corso del giorno del deposito, presso una sezione di tesoreria provinciale o presso le aziende autorizzate, a titolo di pegno a favore dell'amministrazione aggiudicatrice.

Il relativo versamento dovrà essere effettuato presso: Tesoreria dell'ARNAS "G. Brotzu" - Banco di Sardegna Agenzia 11, Cagliari, Codice IBAN: IT46C0101504800000070188763.

La cauzione può essere alternativamente prestata tramite fidejussione bancaria o assicurativa o rilasciata dagli intermediari finanziari iscritti nell'elenco speciale di cui all'art. 106 del D. Lgs. 385/93, che svolgono in via esclusiva o prevalente attività di rilascio di garanzie, a ciò autorizzati dal Ministero competente.

La garanzia deve prevedere espressamente la *rinuncia al beneficio della preventiva escussione del debitore principale, la rinuncia all'eccezione di cui all'art. 1957, secondo comma, del codice civile* nonché la sua *operatività entro 15 giorni* a semplice richiesta scritta della stazione appaltante.

L'offerta deve essere altresì corredata, **a pena di esclusione** dall'impegno di un fideiussore, anche diverso da quello che ha rilasciato la garanzia provvisoria, a rilasciare la garanzia fideiussoria per l'esecuzione del contratto, qualora l'offerente risultasse aggiudicatario.

Il suddetto obbligo non sussiste per le microimprese, piccole e medie imprese e per i raggruppamenti temporanei o consorzi ordinari costituiti esclusivamente da microimprese, piccole e medie imprese.

La forma della fidejussione bancaria o assicurativa è unica, indipendentemente dalla natura, singola o associata, del concorrente.

La garanzia fidejussoria deve essere conforme allo schema tipo di cui all'art. 103, comma 9, del D. Lgs. n. 50/16;

- **Contributo ANAC:** L'Operatore economico dovrà allegare Ricevuta o Scontrino relativi al versamento del contributo da corrispondere in favore dell'Autorità Nazionale Anticorruzione, ai sensi della Delibera n. 1197 del 18/12/2019, di attuazione dell'art. 1 commi 65 e 67 della Legge 23 dicembre 2005, n. 266, sulla base delle seguenti informazioni:

Lotto	Codice Cig	Contributo ANAC
-------	------------	-----------------



1	XXXXXXXXXXXX	€ 140,00
2	XXXXXXXXXXXX	€ 140,00

Il versamento dovrà essere effettuato secondo le sotto indicate modalità di riscossione:

a) on-line, mediante carta di credito dei circuiti Visa, Master Card, Diners, American Express, seguendo le istruzioni a video. A riprova dell'avvenuto pagamento l'utente otterrà la ricevuta da stampare e allegare all'offerta, all'indirizzo di posta elettronica indicato in sede di iscrizione.

b) in contanti, muniti del modello di pagamento rilasciato dal Servizio di riscossione, presso tutti i punti vendita della rete dei tabaccai lottisti abilitati al pagamento di bollette e bollettini. Lo scontrino rilasciato dal punto vendita deve essere allegato in originale all'offerta.

c) Mediante il sistema PagoPA.

Per i soli operatori economici esteri è possibile effettuare il pagamento anche tramite bonifico bancario internazionale, sul conto corrente bancario n. 4806788, aperto presso il Monte dei Paschi di Siena – IBAN IT 77 O 01030 03200 0000 04806788 – (BIC: PASCITMMROM) intestato all'Autorità per la Vigilanza sui Contratti Pubblici di lavori, servizi e forniture. Nella causale i concorrenti devono indicare esclusivamente:

- il codice identificativo ai fini fiscali utilizzato nel paese di residenza o di sede del partecipante;
- il codice CIG che identifica la procedura;

N.B.

Il termine per effettuare il versamento coincide con il termine ultimo di presentazione dell'offerta.

Gli operatori economici sono tenuti al pagamento della contribuzione **quale condizione di ammissibilità alla procedura di selezione del contraente**. Essi sono tenuti a dimostrare, al **momento della presentazione dell'offerta**, di avere versato la somma dovuta a titolo di contribuzione. La mancata dimostrazione dell'avvenuto versamento di tale somma è **causa di esclusione dalla procedura di scelta del contraente** ai sensi dell'art. 1, comma 67 della legge 266/2005 e della Deliberazione dell'ANAC del 22 dicembre 2015.

“Busta Tecnica” - Offerta tecnico/qualitativa.

ARNAS G. Brotzu
P.le Ricchi, 1 – 09134 Cagliari
P. iva 02315520920
www.aobrotzu.it

S.C. Acquisizione Beni, Servizi ed Economato
tel. 070 539446
PEC:
serv.provveditorato@pec.aobrotzu.it

Ospedale San Michele
P. le Ricchi, 1
09134 – Cagliari
www.aobrotzu.it

Gli operatori economici concorrenti devono produrre e allegare nella Busta Tecnica, seguendo fedelmente le relative indicazioni del presente Capitolato, la propria offerta tecnico/qualitativa.

La conseguente proposta tecnica dovrà comprendere la seguente documentazione:

- a) Offerta economica senza prezzi con indicazione di CND e RDM;
- b) Schede tecniche e Prospetto riepilogativo analitico che riportino, in modo chiaro ed inequivocabile, l'indicazione dei requisiti minimi richiesti all'art. 3 e all'art. 4 del presente Capitolato Speciale, relativamente alle apparecchiature, reagenti, materiali di consumo, al servizio di assistenza tecnica e formazione del personale;

L'offerta tecnica:

Non comporta e non può comportare alcun maggior onere, indennizzo, rimborso, adeguamento o altro, a carico della Stazione appaltante, pertanto sotto il profilo economico, l'importo contrattuale determinato in base all'offerta economica resta insensibile alla predetta offerta tecnica;

Non può contenere elementi proposti sotto condizione di variazioni del prezzo;

Non può esprimere o rappresentare soluzioni alternative, opzioni diverse, proposte condizionate o altre condizioni equivoche, in relazione a uno o più d'uno degli elementi di valutazione o altre condizioni che non consentano l'individuazione di un'offerta da valutare in modo univoco;

Costituisce obbligazione contrattuale specifica e integra automaticamente le previsioni degli atti posti a base di gara nonché il contratto.

Tutta la documentazione dell'offerta tecnica deve essere sottoscritta digitalmente dal concorrente;

Tutti gli elaborati facenti parte dell'offerta tecnica dovranno recare la sottoscrizione digitale del legale rappresentante del concorrente o di suo procuratore.

Nel caso di concorrenti riuniti in raggruppamento temporaneo già costituito, gli elaborati devono essere sottoscritti digitalmente dal legale rappresentante del concorrente capogruppo, o da un suo procuratore, in nome e per conto proprio e delle mandanti.

Nel caso l'RTI (o il consorzio) non sia già costituito e partecipi ai sensi dell'art. 48, comma 8, del D. Lgs 50/2016, gli elaborati devono essere sottoscritti digitalmente dai legali rappresentanti di tutti i concorrenti che costituiranno il raggruppamento (o il consorzio).

Le dichiarazioni possono essere sottoscritte digitalmente anche da procuratori dei legali rappresentanti ed in tal caso va trasmessa la relativa procura.

e dichiarazioni e le documentazioni richieste, a pena di esclusione, devono contenere quanto previsto nei predetti punti.

NOTA BENE: L'offerta tecnico/qualitativa, a pena di esclusione, non deve contenere alcun riferimento relativo a costi e/o prezzi dell'Offerta economica.

“Busta economica” - Offerta economica.

Gli Operatori Economici dovranno obbligatoriamente indicare il prezzo proposto per ogni singolo lotto, al netto del ribasso sull'importo annuo a base d'asta.

In offerta, inoltre, dovranno essere indicati:

- I codici e la denominazione di ciascun prodotto;
- Il numero di confezioni (per reattivi e per gli altri materiali di consumo nessuno escluso)/annue necessarie per l'esecuzione degli esami richiesti;
- Il costo unitario per confezione (reattivi e materiali di consumo nessuno escluso);
- Il costo relativo al noleggio della strumentazione proposta;
- La quota percentuale del costo relativa ai materiali di consumo;
- La quota percentuale del costo relativo al nolo della strumentazione offerta;
- La quota percentuale del costo relativo al servizio di assistenza tecnica full – risk;
- Il valore unitario di ciascuna delle strumentazioni offerte;

Non saranno ammesse offerte superiori all'importo annuo a base d'asta indicato in ogni singolo Lotto e ribassi pari a 0,00 Euro – pena esclusione.

L'offerta economica, dovrà essere sottoscritta, con firma digitale, dal Legale Rappresentante dell'Operatore Economico o da persona abilitata ad impegnare l'offerente.

NOTA BENE:

Nel caso in cui l'offerta economica venga presentata da raggruppamenti di operatori economici o Consorzi o soggetti plurimi non ancora costituiti la stessa deve essere **sottoscritta digitalmente da tutti i soggetti**, che costituiranno i raggruppamenti o i consorzi soggetti plurimi.

Si precisa che l'offerta economica può essere sottoscritta digitalmente anche da persona diversa dal rappresentante legale munita di comprovati poteri di firma, la cui procura dovrà essere stata allegata nell'apposita sezione denominata Busta di Qualifica.

Resta inteso che:

- L'offerta si intende valida per **180 giorni**, ai sensi dell'art. 32, comma 4, del D. Lgs. n. 50/2016, a decorrere dal termine fissato per la ricezione delle offerte, senza che l'operatore economico offerente possa avanzare pretesa alcuna per qualsivoglia titolo.

- L'offerta non deve contenere, **a pena di esclusione**, alcuna condizione concernente modalità di pagamento, limiti di validità dell'offerta o altri elementi in contrasto con le indicazioni fornite nel presente documento e nei relativi allegati.
- La documentazione deve essere presentata **in lingua italiana**.
- Si procede all'aggiudicazione **anche in caso di una sola offerta valida**.
- In caso di parità di punteggio finale si procede mediante sorteggio.
- Non sono ammesse offerte condizionate ovvero espresse in modo indeterminato.
- L'ARNAS "G. Brotzu" si riserva, a suo insindacabile giudizio, di non procedere all'aggiudicazione dell'appalto, ovvero di escludere le offerte che propongono servizi non giudicati conformi alle specifiche stabilite dall'ARNAS "G. Brotzu".
- Mentre l'offerente resta impegnato per effetto della presentazione stessa dell'offerta, l'ARNAS "G. Brotzu" non assume verso di questi alcun obbligo se non dopo la stipula del contratto.
- Ai sensi dell'articolo 106, comma 12, del Decreto legislativo 18 aprile 2016, n. 50, l'AOB, qualora in corso di esecuzione si renda necessario un **aumento** o una **diminuzione** delle prestazioni fino a concorrenza **del quinto dell'importo del contratto**, può imporre all'appaltatore l'esecuzione alle **stesse condizioni** previste nel contratto originario. In tal caso l'appaltatore **non** può far valere il diritto alla risoluzione del contratto;
- I prezzi saranno fissi e invariati per tutta la durata del contratto e si intendono per merce franco magazzino Cespiti e Farmacia e comprensivi del costo del trasporto e dell'imballaggio che dovrà essere curato in modo da garantire la merce/attrezzature/apparecchiature da deterioramenti durante il trasporto stesso, e di ogni altro onere accessorio, con esclusione dell'IVA, salvo il verificarsi di quanto previsto dall'art. 106, comma 1, lett. a) del D. Lgs n. 50/2016. Le condizioni di aggiudicazione vincoleranno la Ditta per tutto il periodo di vigenza contrattuale.

Ai sensi dell'art. 95, comma 10, del D. Lgs. n. 50/2016, nell'offerta economica l'Operatore Economico deve indicare i propri costi aziendali concernenti l'adempimento delle disposizioni in materia di salute e sicurezza sui luoghi di lavoro.

**Art. 13 Criteri di aggiudicazione dell'Appalto.**

L'aggiudicazione verrà effettuata a singolo Lotto completo ai sensi dell'art. n. 95, comma 2 e comma 6, del D. Lgs. n. 50/2016, con il criterio dell'offerta economicamente più vantaggiosa, secondo i sottoelencati criteri ed elementi di valutazione.

Per motivi di verifica e controllo dei risultati degli esami, ai sensi e per effetto del DM 02/11/2015 "Disposizioni relative ai requisiti di qualità e sicurezza del sangue e degli emocomponenti" – Allegato VIII punto B 1.2 – l'aggiudicatario del lotto 1 non potrà essere aggiudicatario del lotto 2 e viceversa, ferma restando la possibilità per tutti gli operatori economici di presentare offerta per entrambi i lotti.

Verranno presi in considerazione dalla Commissione giudicatrice tutti gli aspetti legati alla qualità ed al valore tecnico dedotti dalla documentazione allegata.

Saranno utilizzati i seguenti parametri di valutazione:

1) Qualità e valore tecnico = Max Punti 70 – Min. 0 Punti**Criteri di valutazione dell'offerta tecnica.**

Il punteggio dell'offerta tecnica è attribuito sulla base dei criteri di valutazione elencati nella sottostante tabella con la relativa ripartizione dei punteggi discrezionali.

Giudizio	Valori del coefficiente	Criterio di giudizio della proposta/ del miglioramento
Eccellente	1,0	Si esclude la possibilità di soluzioni migliori
Ottimo	0,8	Aspetti positivi elevati o ottima rispondenza alle
Buono	0,6	Aspetti positivi evidenti ma inferiori a soluzioni
Discreto	0,4	Aspetti positivi apprezzabilmente di qualche pregio
Modesto	0,2	Appena sufficiente
Assente/irrelevante	0,0	Nessuna proposta o miglioramento irrilevante

Tabella di ripartizione del punteggio tecnico lotto 1.

Caratteristiche tecniche della strumentazione	Max 30 punti
<u>Tempo di analisi:</u> sarà attribuito il miglior punteggio al sistema che produce il risultato completo per singolo campione nel più breve tempo	Max 4 punti
<u>Cadenza analitica per i 4 analiti:</u>	

>250 test/h	6 punti
<250 test/h	0 punti
<u>Centrifuga da banco:</u>	
≤150 alloggiamenti per provette	0 punti
≥150 alloggiamenti per provette	3 punti
<u>Conservazione e stoccaggio on board dei controlli interni con possibilità di programmare l'esecuzione degli stessi, tale da rendere la strumentazione immediatamente disponibile alla routine in completa autonomia</u>	SI: 6 punti NO: 0 punti
<u>Stappatore</u>	SI: 1 punto NO: 0 punti
<u>Interfacciamento dello strumento</u> , primario e di backup, (con trasmissione dei risultati) con un programma di gestione dei controlli esterni e loro trasmissione al PC, per confronto QC inter-laboratorio	SI: 1 punto NO: 0 punti
<u>Tempo necessario per la manutenzione giornaliera operatore dipendente.</u> Verrà attribuito il punteggio massimo alla ditta che garantirà un tempo di manutenzione giornaliera operatore dipendente inferiore. Relazionare in merito	Da 0 a 6 punti
<u>Scarichi di liquidi:</u> si chiede di indicare i volumi reflui espressi in litri per l'esecuzione di 100 test, per i quali dovrà essere indicata la classificazione e la modalità di smaltimento. Il punteggio sarà attribuito in maniera crescente in funzione della minore quantità di reflui prodotti per 100 test. Relazionare in merito	Da 0 a 3 punti
Caratteristiche reagenti	Max 25 punti
<u>Controlli interni liquidi pronti all'uso:</u> , si attribuirà due punti per ogni controllo interno liquido pronto all'uso (HIV, HCV, HBV, LUE)	Da 0 a 8 punti
<u>Stabilità on board di controlli</u>	SI: 7 punti NO: 0 punti
<u>Stabilità di calibrazioni:</u> sarà attribuito un punto per ogni test con stabilità di calibrazione > 30 giorni (HIV, HCV, HBS-Ag, LUE)	Da 0 a 4 punti
Tracciabilità dei controlli interni con barcode univoco specifico per numero di lotto: Relazionare in merito	Da 0 a 6 punti
Caratteristiche assistenza post-vendita	Max 15 punti
<u>Organizzazione dell'assistenza tecnica.</u> Si valuterà il numero di personale tecnico residente, la presenza di magazzino con pezzi di ricambi in loco. Relazionare in merito	Da 0 a 4 punti
<u>Modalità assistenza tecnica:</u>	
intervento entro 4 h	4 punti
intervento entro 8 h	2 punti
intervento oltre 8 h	0 punti



miglior punteggio al sistema che utilizza il minor volume di siero per l'esecuzione dei 4 test	
Caratteristiche tecniche e qualitative dei reagenti	Max 26 punti
Controlli interni liquidi pronti all'uso:, si attribuirà due punti per ogni controllo interno liquido pronto all'uso (HIV, HCV, HBV, LUE)	Da 0 a 8 punti
<u>Stabilità di calibrazioni</u> : sarà attribuito un punto per ogni test con stabilità di calibrazione > 30 giorni (HIV, HCV, HBS-Ag, LUE)	Da 0 a 4 punti
<u>Stabilità dei reagenti</u> :> 90 giorni	SI: 6 punti NO: 0 punti
<u>Importazione automatica dei valori dei controlli e dei calibratori all'atto del caricamento a bordo</u>	SI: 5 punti NO: 0 punti
Tracciabilità dei controlli interni con barcode univoco specifico per numero di lotto: Relazionare in merito	Da 0 a 3 punti
Caratteristiche Assistenza postvendita	Max 4 punti
Modalità assistenza tecnica e specialistica Relazionare in merito	Da 0 a 2 punti
Connessione in remoto dello strumento col Centro di Assistenza dell'azienda fornitrice, a scopo di monitoraggio e/o prevenzione del fermo strumentale (assistenza proattiva) e aggiornamento software	SI: 2 punti NO: 0 punti

Le ditte offerenti dovranno presentare un prospetto riepilogativo puntuale e documentato relativo alle specifiche oggetto poste a valutazione, con indicazioni delle pag. del manuale operativo, istruzioni per uso o altro materiale documentale, nelle quali quanto dichiarato possa essere verificato.

Non saranno accettate offerte che non rispettino le indicazioni del presente capitolato o che risultino equivoche, difformi dalla richiesta o condizionate a clausole non previste dallo stesso.

Verrà utilizzata la seguente formula:

$$C_{(a)} = \sum_n [W_i * V_{(a)i}]$$

dove:

$C_{(a)}$ = indice di valutazione dell'offerta (a);

n = numero totale dei requisiti;

W_i = peso o punteggio attribuito al requisito (i);

$V_{(a)i}$ = coefficiente della prestazione dell'offerta (a) rispetto al requisito (i) variabile tra zero e uno;

\sum_n = sommatoria.

I coefficienti $V(a)_i$ sono determinati attraverso la media dei coefficienti attribuiti discrezionalmente dai singoli commissari;

2) Prezzo = Max Punti 30 come di seguito indicato:

Per l'attribuzione del punteggio relativo al prezzo verrà utilizzata la formula:

$$V(a)_i = Ra/R_{max}$$

dove:

Ra = Valore ribasso offerto dal concorrente a;

Rmax = Valore ribasso dell'offerta più conveniente;

Il punteggio totale (P_{TOT}) per ciascuna offerta sarà così determinato:

Dove:

PT= somma dei punti attribuiti all'Offerta Tecnica;

PE = Somma dei punti attribuiti all'Offerta economica;

Art. 14 Svolgimento delle operazioni di gara.

Il procedimento di gara, mediante l'utilizzo della piattaforma informatizzata presente sul portale SardegnaCAT, si svolgerà in parte in seduta pubblica e in parte in seduta riservata, presso la SC Acquisti Beni e Servizi dell'ARNAS "G. Brotzu" di Cagliari, P.O. San Michele, sita in Piazzale A. Ricchi 1, con inizio il **XX.XX.2023** alle ore **10:00**, fatta salva la possibilità per la stazione appaltante di posporre tale appuntamento per ragioni tecnico organizzative. In caso di posticipo si indicherà il nuovo appuntamento almeno 5 giorni antecedenti la nuova data della prima seduta pubblica per il tramite del sito <http://www.aobrotzu.it>, sezione Bandi e Gare.

Quando la seduta è pubblica è ammesso a presenziare allo svolgimento della gara chiunque vi abbia interesse.

APERTURA BUSTA DI QUALIFICA

In seduta pubblica la Commissione Giudicatrice, nominata ai sensi dell'articolo n. 77 del Decreto Legislativo 18 aprile 2016, n. 50, ovvero il Seggio di gara, procederà all'espletamento delle attività preliminari di valutazione e ammissione dei concorrenti alla procedura attraverso:

1. individuazione dei concorrenti che hanno trasmesso l'offerta telematica entro il termine stabilito, nel rispetto delle formalità richieste dai documenti di gara;
2. esame e verifica di conformità della documentazione amministrativa presentata dai partecipanti;

3. attivazione dell'eventuale procedura di soccorso istruttorio;
4. proposta di adozione del provvedimento che determina le ammissioni e le esclusioni dalla procedura di gara;
5. adempimenti di cui all'articolo 29, comma 1 e 76, comma 2 bis, del D. Lgs. n. 50/2016.

SOCCORSO ISTRUTTORIO

Le carenze di qualsiasi elemento formale della domanda possono essere sanate attraverso la procedura di soccorso istruttorio di cui all'articolo n. 83, comma 9, del D. Lgs. n. 50/2016. In particolare, in caso di mancanza, incompletezza e di ogni altra irregolarità essenziale degli elementi e del documento di gara unico europeo (DGUE), **con esclusione di quelle afferenti all'offerta economica e all'offerta tecnico/qualitativa**, la stazione appaltante assegna al concorrente un **termine, non superiore a dieci giorni**, perché siano rese, integrate o regolarizzate le dichiarazioni necessarie, indicandone il contenuto e i soggetti che le devono rendere.

In caso di inutile decorso del termine di regolarizzazione, il concorrente è escluso dalla gara.

N.B. costituiscono irregolarità non sanabili le carenze della documentazione che non consentono l'individuazione del contenuto o del soggetto responsabile della stessa.

L'ARNAS "G. Brotzu", perché siano rese, integrate o regolarizzate le dichiarazioni necessarie, indicherà il contenuto e i soggetti che le devono rendere.

APERTURA BUSTA TECNICA: VALUTAZIONE OFFERTA TECNICO/QUALITATIVA (attribuzione punteggio da 0 a 70 punti).

Nella medesima seduta pubblica, la Commissione giudicatrice ovvero il Seggio di gara, ultimata la fase di controllo della documentazione amministrativa, procede ad aprire telematicamente le offerte tecnico/qualitative al fine di verificare la presenza della documentazione richiesta dalla stazione appaltante.

In una o più sedute riservate la commissione valuterà le offerte tecnico/qualitative.

Le modalità con cui la commissione di gara procederà per l'effettuazione della valutazione delle offerte e la conseguente attribuzione dei punteggi sono:

- in base alla documentazione che costituisce l'offerta tecnico/qualitativa la commissione effettua la **valutazione per ogni criterio di valutazione** secondo quanto previsto nell'articolo 13, assegnando un **coefficiente** compreso **tra 0 e 1** in base a quanto previsto dalla tabella

del medesimo articolo. Tale coefficiente è dato dalla media dei coefficienti attribuiti da ciascun commissario;

Saranno **escluse** dalla gara le offerte **parziali** o quelle nelle quali fossero sollevate **eccezioni** e/o **riserve** di qualsiasi natura alle condizioni di fornitura specificate nel capitolato speciale d'appalto e in tutti i documenti di gara, ovvero che siano sottoposte a condizione.

Nella seconda seduta pubblica, comunicata all'indirizzo PEC che sarà indicato dall'Operatore Economico nel DGUE, si procederà alle seguenti operazioni:

- comunicazione del punteggio attribuito a ciascuna delle offerte tecnico/qualitative;
- apertura della busta telematica "OFFERTA ECONOMICA" e attribuzione del punteggio, come indicato nel presente documento.

In seduta pubblica si procederà pertanto a:

- lettura dei punteggi attribuiti alle singole offerte tecnico/qualitative;
- apertura delle buste telematiche contenenti le offerte economiche e lettura dei ribassi/importi offerti;
- attribuzione dei punteggi alle singole offerte economiche;
- calcolo della soglia di anomalia: qualora il numero delle offerte ammesse sia pari o superiore a tre, la commissione procede alla individuazione delle offerte che superano la soglia di anomalia di cui all'art. 97, comma 3 del Codice ovvero indica al RUP le offerte che, secondo quanto previsto dall'art. 97, comma 6 del Codice appaiono, sulla base di elementi specifici, potenzialmente anomale, ferma restando la facoltà del RUP di decidere al riguardo;
- formazione della graduatoria finale;
- nel caso in cui le offerte di due o più concorrenti ottengano lo stesso punteggio complessivo, ma punteggi differenti per l'offerta economica e per l'offerta tecnico/qualitativa, sarà collocato primo in graduatoria il concorrente che ha ottenuto il miglior punteggio **sull'offerta tecnico/qualitativa**.

Nel caso di anomalia verrà convocata una terza seduta pubblica in cui la commissione di valutazione procederà a:

- a) esclusione delle eventuali offerte anomale in seguito all'esito del procedimento di verifica dell'anomalia;
- b) formazione della graduatoria finale;

Ad ogni seduta pubblica potrà presenziare allo svolgimento della gara chiunque vi abbia interesse.

Precisazioni

Qualora l'esame della documentazione amministrativa non si esaurisca nell'arco della seduta fissata per il giorno sopraindicato, la stessa verrà aggiornata al giorno successivo; le offerte dovranno essere custodite, a cura del soggetto deputato all'espletamento della gara, con forme idonee ad assicurare la loro integrità.

L'Arnas "G. Brotzu", ove e quando lo ritenga necessario e senza che ne derivi un aggravio probatorio per i concorrenti, ai sensi dell'articolo 71 del D.P.R. 445/00, può altresì effettuare ulteriori verifiche sulla veridicità delle dichiarazioni presentate, attestanti il possesso dei requisiti generali previsti dal D. Lgs. 50/2016, con riferimento a concorrenti individuati secondo criteri discrezionali.

Art. 15 Anomalia dell'offerta.

Ai sensi dell'articolo 97 del Decreto legislativo 18 aprile 2016, n. 50, si procederà alla valutazione della congruità delle offerte in relazione alle quali sia i punti relativi al **prezzo**, sia la somma dei punti relativi agli altri **elementi di valutazione**, sono **entrambi pari o superiori ai quattro quinti** dei corrispondenti punti massimi previsti dal presente capitolato. **Il calcolo di cui al primo periodo è effettuato ove il numero delle offerte ammesse sia pari o superiore a tre.**

Il RUP, avvalendosi, se ritenuto necessario, della commissione, valuta la congruità, serietà, sostenibilità e realizzabilità delle offerte che appaiono anormalmente basse. Gli operatori economici forniscono, su richiesta della stazione appaltante, **spiegazioni sul prezzo o sui costi proposti nelle offerte se queste appaiono anormalmente basse**, sulla base di un giudizio tecnico sugli elementi sopra indicati.

Tale giudizio tecnico verrà effettuato secondo le modalità di cui all'art. 97 del Decreto legislativo 18 aprile 2016, n. 50.

Le spiegazioni succitate possono, in particolare, riferirsi alle caratteristiche dei servizi prestati o al metodo di esecuzione degli stessi.

L'ARNAS "G. Brotzu" richiede per iscritto, assegnando al concorrente un **termine non inferiore a quindici giorni**, la presentazione, per iscritto, delle spiegazioni.

Il RUP, con il supporto della commissione, esamina in seduta riservata le spiegazioni fornite dall'offerente e, ove le ritenga non sufficienti ad escludere l'anomalia, può chiedere, anche

mediante audizione orale, ulteriori chiarimenti, assegnando un termine massimo per il riscontro. L'ARNAS "G. Brotzu" di Cagliari **esclude l'offerta** solo se la prova fornita non giustifica sufficientemente il basso livello di prezzi o di costi proposti o se ha accertato che l'offerta è anormalmente bassa in quanto:

- a) non rispetta gli obblighi di cui all'articolo 30, comma 3, del Decreto legislativo 18 aprile 2016, n. 50 (obblighi in materia ambientale, sociale e del lavoro stabiliti dalla normativa europea e nazionale, dai contratti collettivi o dalle disposizioni internazionali elencate nell'allegato X - Elenco delle convenzioni internazionali in materia sociale e ambientale);
- b) non rispetta gli obblighi di cui all'articolo 105 del Decreto legislativo 18 aprile 2016, n. 50 (obblighi in materia di subappalto);
- c) sono incongrui gli oneri aziendali della sicurezza di cui all'articolo 95, comma 10, del Decreto legislativo 18 aprile 2016, n. 50, rispetto all'entità e alle caratteristiche dei servizi; Un layout distributivo dell'intera installazione;
- d) il costo del personale è inferiore ai minimi salariali retributivi indicati nelle apposite tabelle di cui all'articolo 23, comma 16, del Decreto legislativo 18 aprile 2016, n. 50.

Art. 16 Aggiudicazione della gara.

Il service sarà aggiudicato al concorrente che avrà riportato il punteggio più alto scaturente dalla somma dei singoli punteggi indicati per Qualità e valore tecnico e Prezzo.

Non saranno accettate offerte che non rispettino le indicazioni del presente capitolato o che risultino equivocate, difformi dalla richiesta o condizionate a clausole non previste dallo stesso.

L'Amministrazione si riserva la facoltà di procedere all'aggiudicazione anche in presenza di una sola offerta valida.

La gara è dichiarata deserta con verbale della Commissione, qualora non sia stata presentata alcuna offerta valida a tutti gli effetti, o quando, in presenza di una sola offerta, la stessa non risulti congrua. Non sono ammesse, **pena esclusione**, offerte in alternativa e/o variazione.

L'aggiudicazione è immediatamente vincolante per l'Operatore Economico aggiudicatario, mentre per l'ARNAS "G. Brotzu" è subordinata al ricevimento della certificazione antimafia, ai sensi del D.P.R. 03.06.98 n. 252, del deposito cauzionale definitivo, della documentazione a comprova dei requisiti tecnici ed economici previsti dal bando e dalla certificazione a comprova delle dichiarazioni autocertificate.

Art. 17 Cauzione definitiva.

A garanzia dell'esatta osservanza degli obblighi previsti nel presente capitolato, sarà richiesta, a termini di legge, alla ditta aggiudicataria una cauzione pari al 10% dell'importo contrattuale, ai sensi dell'art. 103 comma 1 del D. Lgs. n. 50/2016.

Art. 18 Riserve.

L'ARNAS "G. Brotzu" si riserva la facoltà di non procedere all'aggiudicazione della presente procedura, a suo insindacabile giudizio, se le offerte risultassero non convenienti ovvero se il servizio offerto sia considerato non rispondente alle necessità.

Art. 19 Contratto e spese.

La stipulazione del contratto avverrà nel rispetto della normativa vigente. Tutte le eventuali spese di contratto sono a carico dell'aggiudicatario. Sono del pari a carico dell'aggiudicatario tutte le imposte (ad eccezione dell'IVA che è a carico dell'Amministrazione appaltante nella misura prevista per legge) comunque derivanti dal presente appalto, salvo diversa disposizione di legge. Le commissioni bancarie dei mandati di pagamento sono a carico dell'aggiudicatario.

Art. 20 Responsabilità dell'aggiudicatario.

L'operatore economico aggiudicatario è l'unico responsabile nei confronti del personale impiegato e dei terzi nella esecuzione dei servizi oggetto dell'appalto. Esso è obbligato ad osservare le vigenti disposizioni di legge per la prevenzione degli infortuni, l'assistenza e la previdenza dei lavoratori impiegati nell'esecuzione del servizio.

L'aggiudicatario ha l'obbligo di garantire i lavoratori a sé facenti capo per le ipotesi di infortunio di qualsiasi genere che possano verificarsi nello svolgimento anche di quella parte di attività dagli stessi eventualmente prestata direttamente all'interno dei locali dell'ARNAS "G. Brotzu", manlevando quest'ultima da ogni eventuale richiesta di risarcimento.

L'operatore economico aggiudicatario ha l'obbligo di osservare, oltre che il presente capitolato, ogni altra norma di legge, decreto e regolamento, vigenti od emanati in corso d'opera in tema di assicurazioni sociali ed è tenuto al rispetto di tutte le normative relative alle assicurazioni sociali del personale addetto ed alla corresponsione dei relativi contributi, esonerando di conseguenza l'ARNAS "G. Brotzu" da ogni e qualsiasi responsabilità civile in merito.

Art. 21 Rapporti contrattuali.

La verifica dei requisiti ai fini della stipula del contratto avviene esclusivamente sull'aggiudicatario.

L'ARNAS "G. Brotzu", ove e quando lo ritenga necessario e senza che ne derivi un aggravio probatorio per i concorrenti, ai sensi dell'articolo 71 del D.P.R. 445/00, può effettuare **ulteriori verifiche** sulla veridicità delle dichiarazioni presentate, attestanti il possesso dei requisiti generali previsti dall'articolo 80 del Decreto legislativo 18 aprile 2016, n. 50, con riferimento a concorrenti individuati secondo criteri discrezionali.

L'Appaltatore dovrà garantire, a pena di risoluzione contrattuale, di trovarsi in una situazione tale da potersi escludere qualsiasi ipotesi di conflitto di interessi rispetto alle attività assegnate.

L'Appaltatore è tenuto all'osservanza del Decreto legislativo 18 aprile 2016, n. 50, di tutte le norme indicate e richiamate nei documenti dell'appalto e negli ulteriori allegati. Nel caso in cui l'Appaltatore riscontri qualche errore o discordanza tra i documenti d'appalto e contrattuali lo stesso deve informare immediatamente l'ARNAS "G. Brotzu" perché questi si pronunci sull'esatta interpretazione. L'interpretazione dell'ARNAS "G. Brotzu" ha valore definitivo.

L'Appaltatore è l'unico responsabile dell'esecuzione del servizio in argomento anche quando eventuali imperizie derivassero dal fatto di non aver richiesto tempestivamente istruzioni e/o chiarimenti necessari in merito ai documenti contrattuali.

Ai sensi dell'articolo 30 del Decreto legislativo 18 aprile 2016, n. 50, al personale impiegato è applicato il contratto collettivo nazionale e territoriale in vigore per il settore e per la zona nella quale si eseguono le prestazioni di lavoro stipulato dalle associazioni dei datori e dei prestatori di lavoro comparativamente più rappresentative sul piano nazionale e quelli il cui ambito di applicazione sia strettamente connesso con l'attività oggetto dell'appalto svolta dall'impresa anche in maniera prevalente.

In caso di inadempienza contributiva risultante dal documento unico di regolarità contributiva relativo a personale dipendente dell'affidatario o del subappaltatore o dei soggetti titolari di subappalti e cottimi di cui all'articolo 105 del Decreto legislativo 18 aprile 2016, n. 50, impiegato nell'esecuzione del contratto, l'ARNAS "G. Brotzu" trattiene dal certificato di pagamento l'importo corrispondente all'inadempienza per il successivo versamento diretto agli enti previdenziali e assicurativi.

In caso di ritardo nel pagamento delle retribuzioni dovute al personale succitato, il responsabile unico del procedimento invita per iscritto il soggetto inadempiente, ed in ogni caso l'affidatario, a provvedervi entro i successivi quindici giorni. Ove non sia stata contestata formalmente e motivatamente la fondatezza della richiesta entro il termine sopra assegnato, l'ARNAS "G. Brotzu"

paga anche in corso d'opera direttamente ai lavoratori le retribuzioni arretrate, detraendo il relativo importo dalle somme dovute all'affidatario del contratto ovvero dalle somme dovute al subappaltatore inadempiente nel caso in cui sia previsto il pagamento diretto ai sensi dell'articolo 105 del Decreto legislativo 18 aprile 2016, n. 50.

Nell'ipotesi di DURC (Documento Unico di Regolarità Contributiva) dell'aggiudicatario avente esito negativo, si procederà con lo scorrimento della graduatoria.

Articolo 22 Direttore dell'Esecuzione del Contratto.

Per la corretta esecuzione del presente appalto e della gestione del rapporto contrattuale con l'aggiudicatario, l'ARNAS "G. Brotzu" nominerà il soggetto preposto alla vigilanza sull'esecuzione del servizio oggetto del contratto ed alla verifica del rispetto delle norme che regolano la materia; le attività di controllo del Direttore dell'Esecuzione del Contratto sono indirizzate a valutare i seguenti profili:

- a) la qualità del servizio/fornitura (aderenza/conformità a tutti gli standard qualitativi richiesti nel contratto e/o nel capitolato ed eventualmente alle condizioni migliorative contenute nell'offerta);
- b) l'adeguatezza delle prestazioni o il raggiungimento degli obiettivi;
- c) il rispetto dei tempi e delle modalità di consegna;
- d) l'adeguatezza della reportistica sulle prestazioni e le attività svolte;
- e) la soddisfazione del cliente/utente finale;
- f) il rispetto da parte dell'aggiudicatario degli obblighi in materia ambientale, sociale e del lavoro di cui all'art. 30, comma 3, del D. Lgs. n. 50/2016.

Tale controllo è condotto nel corso dell'intera durata del rapporto e deve essere realizzato con criteri di misurabilità della qualità, sulla base di parametri oggettivi, non limitati al generico richiamo delle regole dell'arte. Gli esiti del controllo debbono risultare da apposito processo verbale.

La corrispondenza dell'appalto alle obbligazioni contrattuali è attestata dalla dichiarazione di regolare esecuzione che sarà emessa dallo stesso Direttore dell'Esecuzione del contratto.

Al fine di evitare situazioni di incompatibilità, in applicazione della disciplina in tema di conflitto di interessi – art. 42, comma 4, del D. Lgs. n. 50/2016 – e fermo restando quanto previsto dall'art. 53, comma 16 – *ter*, del D. Lgs. 30 marzo 2001 n. 165:

- a) al Direttore dell'Esecuzione del Contratto è precluso, dal momento dell'aggiudicazione e fino alla verifica di conformità, accettare nuovi incarichi professionali dall'Operatore Economico affidatario;

- b) il Direttore dell'Esecuzione del Contratto, una volta conosciuta l'identità dell'aggiudicatario, deve segnalare l'esistenza alla Stazione Appaltante di eventuali rapporti con lo stesso, per la valutazione discrezionale sulla sostanziale incidenza di detti rapporti sull'incarico da svolgere;
- c) le disposizioni di cui alle precedenti lettere a) e b) sono previste ai fini dell'assunzione del relativo impegno contrattuale.

Art. 23 Condizioni di fatturazione e pagamento.

Ai fini di una corretta ripartizione dei costi nella contabilità analitica aziendale, le fatture dovranno riportare:

- Il valore del corrispettivo da riconoscere all'aggiudicatario per la fornitura dei reagenti;
- Il valore del corrispettivo da riconoscere all'aggiudicatario per l'uso dello/degli strumento/i;
- Il valore del corrispettivo da riconoscere all'aggiudicatario per l'assistenza tecnica full - risk della strumentazione fornita;

Nelle fatture dovranno altresì essere riportati i seguenti dati:

- Estremi dell'atto deliberativo;
- Periodo di riferimento per quanto attiene il noleggio e l'assistenza tecnica;
- Estremi del contratto;
- Estremi del DDT (numero e data) – Nello SDI dovrà inoltre essere allegata la Bolla in formato PDF;
- Codice Cig;
- Centro di Costo;
- Numero di conto;
- Codice Univoco: FIEFE2;
- IBAN;
- Codice Identificativo ENDPOINT (Commessa/Convenzione) del soggetto che ha emesso l'ordine elettronico così composto senza interposizione di spazi: #0201:(codice Endpoint alfanumerico presente nell'ordine NSO nella Sezione Dati dell'ARNAS G.Brotzu)# pena rifiuto delle fatture ai sensi del Decreto del MEF n. 132/2020.

La liquidazione delle fatture emesse dalla ditta aggiudicataria – a fronte delle prestazioni effettivamente effettuate – avverrà previa presa in carico delle fatture medesime ed acquisizione della dichiarazione di regolare esecuzione della prestazione da parte del Direttore dell'Esecuzione del Contratto.

Le fatture verranno pagate entro 60 gg. dall'accettazione della fattura da parte del sistema di interscambio SDI e, decorso tale termine, verranno riconosciuti gli interessi al tasso legale per tutti i giorni di ritardo (art. 16 punto 3 della L.R. n. 3/03).

L'OE si impegna a notificare tempestivamente le variazioni che si verificassero nelle modalità di pagamento ed in difetto di tale notifica, anche se le variazioni fossero pubblicate nei modi di legge, l'ARNAS "G. Brotzu" è senz'altro esonerata da ogni responsabilità.

In caso di inadempimento a seguito di mancata effettuazione delle prestazioni contrattualmente previste, da parte dell'Operatore Economico aggiudicatario, l'Azienda provvederà ad addebitare a quest'ultima la maggiore spesa che l'ARNAS "G. Brotzu" dovrà sostenere per l'acquisizione della medesima prestazione presso altro Operatore Economico.

L'Azienda non darà corso, in nessun modo, alla liquidazione dei corrispettivi nel caso in cui il fornitore effettuasse delle prestazioni che non siano state preventivamente ordinate o programmate direttamente dalla SC Farmacia o richieste dal DEC.

Con la partecipazione alla presente procedura gli Operatori Economici s'impegnano altresì all'osservanza di quanto previsto in materia di tracciabilità dei flussi finanziari e a riportare su tutta la documentazione, relativa alla presente gara ed alla successiva fase di esecuzione del contratto, il relativo Codice CIG.

La ditta s'impegna altresì ad indicare, al momento della stipula del contratto, il numero di conto corrente dedicato sul quale avverranno tutte le transazioni finanziarie ed i relativi pagamenti.

Art. 24 Contestazioni e penali.

L'ARNAS "G. Brotzu", a tutela della qualità del servizio e della sua scrupolosa conformità alle norme di legge e contrattuali, potrà applicare sanzioni pecuniarie pari all'1% del valore del contratto, in ogni caso di accertata violazione delle prescrizioni del presente Capitolato.

La sanzione sarà applicata dopo formale contestazione ed esame delle eventuali controdeduzioni della Ditta aggiudicataria, che devono pervenire entro 10 giorni dalla data di notifica della contestazione.

L'applicazione delle penali sarà comunicata alla Ditta a mezzo PEC, la quale dovrà emettere nota di accredito per l'importo della penale applicata che sarà contabilizzata in sede di liquidazione delle fatture. In difetto l'ARNAS "G. Brotzu" si rivarrà sulla cauzione definitiva.

Il service verrà monitorato per tutta la sua durata dal personale tecnico delle Amministrazioni.

Si riporta di seguito, a titolo esemplificativo ma non esaustivo, un elenco d' inadempimenti che possono determinare l'applicazione della sanzione economica, fatti salvi gli ulteriori eventuali danni conseguenti e le maggiori spese eventualmente sostenute:

- a) Per ogni giorno solare di ritardo, non imputabile alla Stazione Appaltante, rispetto alle modalità e ai termini massimi stabiliti per la consegna ed eventuale installazione dei prodotti o la sostituzione dei medesimi in caso di esito negativo della verifica di conformità, il Fornitore è tenuto a corrispondere alla Stazione Appaltante una penale pari all'1 ‰ (uno per mille) del corrispettivo della fornitura oggetto dell'inadempimento o del ritardo, fatto salvo il risarcimento del maggior danno.
- b) Per ogni giorno solare di ritardo, non imputabile alla Stazione Appaltante, a causa di forza maggiore o a caso fortuito rispetto ai termini massimi per l'esecuzione del collaudo dei beni, il Fornitore è tenuto a corrispondere alla Stazione Appaltante una penale pari all'1 ‰ (uno per mille) del corrispettivo della fornitura oggetto dell'inadempimento o del ritardo, fatto salvo il risarcimento del maggior danno;
- c) Per ogni giorno solare di ritardo, non imputabile alla Stazione Appaltante, a causa di forza maggiore o a caso fortuito rispetto ai termini massimi per l'esecuzione delle attività di manutenzione correttiva (intervento di assistenza e le attività di ripristino del prodotto), consegna dell'eventuale muletto sostitutivo non vengano effettuati nei termini stabiliti nel presente Capitolato, sarà applicata al Fornitore una penale fissata nell'1‰ (uno per mille) dell'importo contrattuale.
- d) Per ogni giorno lavorativo di ritardo, non imputabile ad ARNAS Brotzu, o a causa di forza maggiore o a caso fortuito, rispetto ai termini relativi alle scadenze del piano di manutenzione preventiva concordate con i referenti della Stazione Appaltante per gli interventi di manutenzione preventiva, il Fornitore è tenuto a corrispondere alla Stazione Appaltante una penale fissata nell'1‰ (uno per mille) dell'importo contrattuale.
- e) Qualora il fermo macchina complessivo per interventi di manutenzione correttiva (manutenzione programmata esclusa) sia superiore ai 10 giorni lavorativi annui, sarà applicata al Fornitore una penale fissata nell'1‰ (uno per mille) dell'importo contrattuale;
- f) Diffornità dei prodotti forniti, per caratteristiche, qualità o quantità, rispetto a quanto richiesto e descritto dal presente capitolato;
- g) Sopravvenienza di motivi di esclusione di cui all'art. 80 del D. Lgs. n. 50/2016;

- h) Violazione delle norme sulla tracciabilità dei flussi finanziari legge 13 agosto 2010, n. 136, come modificata dalla Legge 17 Dicembre 2010 n. 217;
- i) Subappalto e/o cessioni poste in essere in deroga a quanto previsto dal D. Lgs. n. 50/2016, artt. 105 – 106;
- j) Cessione della Ditta, cessazione dell'attività, o ipotesi di concordato preventivo, fallimento, amministrazione controllata o irrogazione di sanzioni o misure cautelari (es. sequestro o pignoramento) che inibiscano la capacità di contrarre con la Pubblica amministrazione;
- k) Mancata reintegrazione della cauzione eventualmente escussa entro il termine di 10 (dieci) giorni lavorativi dal ricevimento della relativa richiesta da parte dell'Azienda;
- l) Ingiustificata sospensione della fornitura;
- m) In caso di mancanza di corsi di formazione, rispetto al piano formativo dichiarato la AOB, sarà applicata una penale pari all'1‰ del valore del contratto per ogni operatore non formato;
- n) Ogni altra e ulteriore causa di risoluzione per la violazione della vigente normativa legislativa e regolamentare.

Resta inteso che l'importo complessivo delle penali non potrà superare il 10% dell'importo complessivo del Contratto attuativo, fatto comunque salvo il risarcimento del maggiore danno. Nel caso in cui l'importo delle penali applicate raggiunga il limite del 10% del valore massimo dei contratti attuativi, la Stazione Appaltante potrà risolvere il contratto per grave inadempimento.

L'azienda contesta l'addebito all'appaltatore tramite PEC assegnando un termine congruo per la corretta esecuzione della prestazione e un termine non superiore a giorni 10 per ricevere le controdeduzioni. Entrambi i termini sono perentori e decorrono dalla data di trasmissione della contestazione. Le Aziende procedono all'applicazione della penale sia nell'ipotesi in cui le giustificazioni rese non siano considerate adeguate sia nella ipotesi in cui l'appaltatore non faccia pervenire giustificazioni.

L'applicazione della penale non esonera l'appaltatore dalla esecuzione della prestazione a cui l'amministrazione abbia ancora interesse.

Le penali potranno essere compensate con i pagamenti dovuti all'appaltatore ovvero mediante escussione parziale della cauzione definitiva che dovrà essere immediatamente reintegrata.

La richiesta e/o il pagamento delle penali di cui al presente articolo non esonera in nessun caso l'Appaltatore dall'adempimento dell'obbligazione per la quale si è reso inadempiente e che ha fatto sorgere l'obbligo di pagamento della medesima penale.

In particolare, nelle ipotesi sub g), l'ARNAS "G. Brotzu" – con comunicazione a mezzo PEC – richiede alla Ditta fornitrice l'immediato ritiro della merce a proprie spese e la sostituzione entro congruo termine; trovano applicazione le penali previste al sub f).

Le penalità, i maggiori costi, e ogni altro onere a carico della Ditta aggiudicataria derivante dall'inadempimento, sono trattenute, senza l'obbligo di preventiva comunicazione, sulla cauzione definitiva o sull'importo dovuto all'appaltatore per le forniture già effettuate e sulle fatture già emesse. Non si fa luogo, in ogni caso, al pagamento delle successive fatture, finché la Ditta aggiudicataria inadempiente non provvede al pagamento di detti addebiti.

È fatta salva la facoltà della Azienda appaltante di esperire ogni altra azione per il risarcimento dell'eventuale maggior danno subito o delle maggiori spese sostenute a causa dell'inadempimento contrattuale della Ditta aggiudicataria riservandosi altresì la facoltà di acquisire i prodotti da altra Ditta, fermo restando in capo alla Ditta inadempiente l'addebito per l'eventuale maggior costo, nonché per ogni onere e danno ulteriore.

Sono fatte salve le ragioni dell'Appaltatore per cause non dipendenti dalla propria volontà, per inadempienze e relative applicazioni di penali.

Art. 25 Risoluzione anticipata del contratto.

L'ARNAS "G. Brotzu" si riserva il diritto di risolvere il contratto in via anticipata, ai sensi dell'art. 1456 c.c., per inadempimento del fornitore, con preavviso a mezzo PEC di almeno 15 giorni e nei seguenti casi:

- in caso di frode, di grave negligenza o colpa grave nell'esecuzione degli obblighi e condizioni contrattuali;
- in caso di cessione del contratto, cessione d'azienda o subappalto non autorizzati;
- in caso di sospensione dell'attività commerciale, di concordato preventivo, di fallimento, di amministrazione controllata, di liquidazione;
- in caso fosse accertata la non veridicità delle dichiarazioni presentate dall'aggiudicatario durante la procedura di gara;
- in caso di mancata stipula della cauzione definitiva di cui all'art. 17 del presente capitolato;
- in caso di reiterati inadempimenti contrattuali (tre in un anno);
- in caso d'inosservanza delle norme di legge in materia di lavoro e previdenza, prevenzione infortuni e sicurezza;

- in caso di altre violazioni e inadempimenti degli obblighi contrattuali previsti nel presente capitolato, non eliminati a seguito di almeno tre contestazioni scritte.

In caso di risoluzione l'ARNAS "G. Brotzu" ha il diritto di incamerare la cauzione definitiva a titolo di penale e di indennizzo, e di rivalersi su eventuali crediti dell'aggiudicatario salvo il risarcimento di eventuali maggiori danni.

In caso di risoluzione, o di mancata fornitura e/o prestazione del servizio per qualsiasi ragione, l'ARNAS "G. Brotzu" potrà provvedere direttamente o ricorrere ad altro Operatore Economico a spese dell'aggiudicatario inadempiente, trattenendo la cauzione definitiva a titolo di penale e rivalendosi sui crediti vantati dall'aggiudicatario stesso per l'eventuale differenza di prezzo che dovrà pagare, per la durata contrattuale residua. L'ARNAS "G. Brotzu" potrà, a sua discrezione, aggiudicare la prosecuzione dell'appalto all'Operatore Economico risultato 2° aggiudicatario nella procedura di gara.

La risoluzione del contratto può avere luogo, in ogni caso, nelle ipotesi e con le modalità di cui all'art. 108 del D. Lgs. n. 50/2016.

Art. 26 Clausola di recesso.

Ai sensi del combinato disposto dagli artt. 1373 comma 3 e 1671 c.c., nonché di quanto previsto dall'art. 109 del D. Lgs. n. 50/2016, l'ARNAS "G. Brotzu" ha diritto di recedere dal contratto in esecuzione, tenendo indenne l'aggiudicatario delle spese sostenute e del mancato guadagno. Il recesso non ha effetto per le prestazioni già eseguite o in corso di esecuzione.

L'ARNAS "G. Brotzu" ha la facoltà di recedere dal contratto in qualsiasi momento lo ritenga opportuno, con preavviso da notificarsi all'aggiudicatario a mezzo PEC almeno 15 giorni prima, in conseguenza di eventi discendenti da modificazioni istituzionali dell'assetto aziendale, nonché da eventuali cambiamenti intervenuti nell'ambito delle attività di diagnosi e cura che contrastino con l'oggetto aziendale delle prestazioni aggiudicate. In tale evenienza l'aggiudicatario non avrà nulla da pretendere se non quanto dovuto per le prestazioni rese.

L'ARNAS "G. Brotzu" si riserva altresì la facoltà di sospendere l'esecuzione delle prestazioni contrattualmente previste, in tutto o in parte, in ogni tempo e per qualsiasi motivo di pubblico interesse, senza che l'aggiudicatario possa sollevare eccezione alcuna.

Il diritto di recesso viene esercitato a mezzo di comunicazione scritta mediante PEC.

Ai sensi dell'art. 1672 c.c., l'aggiudicatario ha diritto di recesso per impossibilità sopravvenuta, fermo restando il riconoscimento economico delle prestazioni eseguite, in proporzione al prezzo pattuito.

Art. 27 Subappalto.

Per potersi avvalere dell'istituto del subappalto, gli Operatori Economici che intendono partecipare alla procedura in questione, in sede di compilazione degli allegati dovranno espressamente, indicare nel **DGUE** le parti dell'offerta che esse intendono eventualmente subappaltare a terzi.

Tale dichiarazione lascia impregiudicata la responsabilità dell'aggiudicatario.

Si ricorda che l'istituto del subappalto sottostà alle disposizioni stabilite dall'articolo 105 del Decreto legislativo 18 aprile 2016, n. 50 ed è soggetto al vincolo della richiesta della preventiva autorizzazione da parte dell'ARNAS "G. Brotzu", ai sensi del comma 4 del sopra richiamato decreto e verrà autorizzato esclusivamente quando:

- l'affidatario del subappalto non abbia partecipato alla procedura per l'affidamento dell'appalto;
- il subappaltatore sia qualificato nella relativa categoria;
- all'atto dell'offerta siano stati indicati i lavori o le parti di opere ovvero i servizi e le forniture o parti di servizi e forniture che si intende subappaltare;
- il concorrente dimostri l'assenza in capo ai subappaltatori dei motivi di esclusione di cui all'articolo 80;

L'ARNAS corrisponde **direttamente** al subappaltatore l'importo dovuto per le prestazioni dallo stesso eseguite nei seguenti casi:

- a) quando il subappaltatore o il cottimista è una microimpresa o piccola impresa;
- b) in caso di inadempimento da parte dell'appaltatore;
- c) su richiesta del subappaltatore e se la natura del contratto lo consente;

Art. 28 Cessione del contratto e modifiche soggettive.

E' vietata la cessione del contratto. L'aggiudicatario è direttamente responsabile della perfetta esecuzione dell'appalto. Qualsiasi atto contrario fa sorgere in capo all'ARNAS G. Brotzu il diritto a procedere all'esecuzione in danno, con rivalsa sulla cauzione prestata e salvo comunque il risarcimento dell'eventuale ulteriore danno. Le modifiche soggettive sono ammesse alle condizioni e nei limiti di cui all'art. 106 comma 1, lettera d), del D. lgs 50/2016.

Art. 29 Spese per la pubblicazione dei bandi e degli avvisi di gara.

Ai sensi dell'articolo 73, comma 4, del Decreto legislativo 18 aprile 2016, n. 50, le spese per la pubblicazione del bando e dell'esito della procedura sulla Gazzetta Ufficiale della Repubblica Italiana (GURI) e per estratto sui quotidiani del bando di gara e dell'esito della procedura, sono rimborsate, dall'aggiudicatario all'ARNAS "G. Brotzu" entro il termine di sessanta giorni.

Si veda il D.M. del 2 dicembre 2016 pubblicato in G.U. in data 25 gennaio 2017.

Si specifica altresì che le spese di pubblicazione dei bandi e degli avvisi e dei conseguenti esiti sono quantificate orientativamente in € 12.500,00=.

Art. 30 Trattamento dei dati personali.

Con il presente articolo si provvede a dare l'informativa dall'art. 13 del GDPR 2016/67 facendo presente che i dati forniti dagli Operatori Economici partecipanti alla gara, saranno raccolti presso l'Azienda "G. Brotzu" per le finalità inerenti la gestione delle procedure previste dalla legislazione vigente per l'attività contrattuale e la scelta del contraente. Il titolare del trattamento dei dati personali è ARNAS G. BROTZU con sede legale in Cagliari Piazzale A. Ricchi 1

In ogni momento, Lei potrà esercitare, ai sensi degli articoli dal 15 al 22 del Regolamento UE n. 2016/679, i seguenti diritti:

- a) chiedere la conferma dell'esistenza o meno di propri dati personali;
- b) ottenere le indicazioni circa le finalità del trattamento, le categorie dei dati personali, i destinatari o le categorie di destinatari a cui i dati personali sono stati o saranno comunicati e, quando possibile, il periodo di conservazione;
- c) ottenere la rettifica e la cancellazione dei dati;
- d) ottenere la limitazione del trattamento;
- e) ottenere la portabilità dei dati, ossia riceverli da un titolare del trattamento, in un formato strutturato, di uso comune e leggibile da dispositivo automatico, e trasmetterli ad un altro titolare del trattamento senza impedimenti;
- f) opporsi al trattamento in qualsiasi momento ed anche nel caso di trattamento per finalità di marketing diretto;
- g) opporsi ad un processo decisionale automatizzato relativo alle persone fisiche, compresa la profilazione;
- h) chiedere al titolare del trattamento l'accesso ai dati personali e la rettifica o la cancellazione degli stessi o la limitazione del trattamento che lo riguardano o di opporsi al loro trattamento, oltre al diritto alla portabilità dei dati;

i) revocare il consenso in qualsiasi momento senza pregiudicare la liceità del trattamento basata sul consenso prestato prima della revoca;

j) proporre reclamo a un'autorità di controllo.

I dati trattati potranno essere comunicati dall'ARNAS G. Brotzu a soggetti terzi aventi diritto secondo quanto previsto in materia di diritto di accesso, nonché agli altri soggetti a cui i dati debbano essere trasmessi per adempiere agli obblighi di legge.

Art. 31 Autotutela.

L'Amministrazione si riserva la facoltà di non aggiudicare in tutto o in parte, modificare, sospendere revocare ovvero annullare la presente gara, senza che gli Operatori Economici partecipanti possano vantare alcun diritto in ordine alla aggiudicazione ed alle spese eventualmente sostenute per la formulazione dell'offerta.

Art. 32 Foro competente.

Per tutte le controversie che dovessero insorgere per l'esecuzione del contratto di cui al presente capitolato è competente esclusivamente il Foro di Cagliari.

Art. 33 Norme di rinvio.

Per quanto non previsto nel presente capitolato speciale si fa riferimento al D. Lgs. n. 50/2016 e s.m.i. e alle restanti norme vigenti in materia.

Art. 34 Ulteriori informazioni.

Resta inteso che:

La mancata presentazione di un documento, costituirà motivo di esclusione dalla gara, salvo quanto previsto dall'art. 14 del presente Capitolato.

La Stazione Appaltante si riserva la facoltà di escludere dalla gara, con obbligo di motivazione, i concorrenti per i quali non sussiste adeguata affidabilità professionale in quanto, in base ai dati contenuti nel Casellario Informativo dell'Autorità, risultano essersi resi responsabili di comportamenti di grave negligenza e malafede o di errore grave nell'esecuzione di lavori affidati da diverse stazioni appaltanti.

Le offerte sono vincolanti per le Imprese sino al 180° giorno successivo alla scadenza del presente bando; in ogni caso la Stazione Appaltante può chiedere la proroga di detto termine per il tempo necessario alla conclusione della procedura;

All'apertura dei plichi contenenti le offerte, sarà ammesso a partecipare il rappresentante legale dell'Impresa o chiunque vi abbia interesse.

Tutte le comunicazioni, da effettuarsi ai sensi degli artt. n. 29, comma 1 e n. 76 del D. Lgs. n. 50/2016, saranno effettuate dall'Amministrazione via Posta Elettronica Certificata o mezzo analogo.

A tal fine il concorrente dovrà obbligatoriamente indicare nel DGUE o tramite apposita dichiarazione, oltre al domicilio eletto, l'indirizzo di Posta Elettronica Certificata al quale acconsente che siano inoltrate le comunicazioni.

In caso di indicazione di più indirizzi per le comunicazioni, la Stazione Appaltante si riserva a proprio insindacabile giudizio, di scegliere il mezzo di comunicazione più idoneo.

Nell'ipotesi di momentanea indisponibilità del Sistema e/o di provvedere con urgenza in merito, la Stazione Appaltante potrà valutare se inoltrare le comunicazioni inerenti la presente procedura all'Operatore Economico per mezzo dell'indirizzo PEC indicato dal concorrente al momento della presentazione della documentazione di gara.

In ragione di quanto innanzi esposto, eventuali modifiche dell'indirizzo PEC o problemi temporanei nell'utilizzo di tali forme di comunicazione, dovranno essere tempestivamente segnalate alla Stazione Appaltante.

In caso di raggruppamento temporaneo, anche se non ancora costituito, le comunicazioni si intendono validamente fatte se recapitate all'operatore economico mandatario capogruppo. Ogni variazione sopravvenuta nel corso della procedura di gara circa il domicilio eletto o l'indirizzo PEC, già indicato nel DGUE o tramite apposita dichiarazione, al quale ricevere le comunicazioni, deve essere portata tempestivamente a conoscenza della Stazione Appaltante via PEC all'indirizzo serv.provveditorato@pec.aobrotzu.it;

Il verbale di gara relativo all'appalto di cui trattasi non avrà, in nessun caso, efficacia di contratto, che sarà stipulato successivamente;

In assenza dei requisiti dichiarati dall'aggiudicatario o in caso di rinuncia del medesimo all'aggiudicazione dell'appalto, l'esecuzione del service, previa escussione della cauzione provvisoria, verrà affidata al concorrente che segue in graduatoria; Se l'appaltatore fallisse, o risultasse gravemente inadempiente nell'esecuzione del contratto, l'Amministrazione potrà interpellare il secondo classificato e stipulare un nuovo contratto, alle condizioni economiche offerte dal medesimo in sede di gara;

L'aggiudicazione non sarà vincolante per l'ARNAS "G. Brotzu", la quale si riserva di non addivenire alla stipula del contratto per qualsiasi legittima motivazione.

All'atto del contratto l'aggiudicatario dovrà prestare:

- Cauzione definitiva nella misura e nei modi stabiliti dell'art. n. 103 del D. Lgs. n. 50/2016;
- Trasmissione del proprio DUVRI, sottoscritto dal Legale Rappresentante;

Il contratto verrà stipulato nei tempi e modi di cui all'art. n. 32 del D. Lgs. n. 50/2016. La stipulazione del contratto è, comunque, subordinata al positivo esito delle procedure previste dalla normativa vigente in materia di antimafia, e fatte salve altresì le norme vigenti in materia di autotutela; Al momento della stipula del contratto dovrà essere inviata la documentazione indicata nel modello denominato "**Accreditamento Impresa**" disponibile online unitamente a tutta la documentazione di gara;

Il presente bando è pubblicato sul sito dell'Azienda Ospedaliera "G. Brotzu", www.aobrotzu.it, e sulla piattaforma telematica www.sardegncat.it; Il Responsabile del Procedimento è il titolare della Posizione Organizzativa presso la S.C. A.B.S. relativa al Settore di Acquisizione Beni Sanitari e Servizi/Liquidazione Fatture, Dott. Davide Massacci (Telefono 070/539253, dal lunedì al venerdì – PEC: serv.provveditorato@pec.aobrotzu.it).

DOCUMENTI DI GARA.

Tutta la documentazione inerente alla gara in oggetto sarà pubblicata on – line sul sito internet www.aobrotzu.it e sulla piattaforma telematica SardegnaCAT – www.sardegncat.it. La documentazione di gara sarà altresì disponibile presso la SC Acquisti Beni e Servizi dell'ARNAS "G. Brotzu" sito in Cagliari, Piazzale Ricchi, 1, nei giorni lavorativi dalle ore 09.00 alle ore 13.00, sabato escluso a decorrere dal giorno di pubblicazione nel succitato sito Aziendale.

Allegato A

Lotto 1.

Fornitura di un sistema diagnostico per la rilevazione di HBsAg, Anticorpi anti HCV, Anticorpi anti HIV1 e 2 e Antigene HIV, Anticorpi anti Treponema Pallidum e Anticorpi anti HBc con metodo immunometrico.

L'offerta, s'intende comprensiva di strumentazione, reagenti, calibratori, controlli, consumabili, assistenza tecnica "full risk", corsi di addestramento e formazione del personale, interfacciamento strumentale bidirezionale con il sistema gestionale informatico in uso del SIT, computer gestionali, middleware e quant'altro necessario nulla escluso per l'esecuzione dei parametri analitici (test) elencati nella tabella sottostante.

Tabella A. Test richiesti per la validazione Biologica degli Emocomponenti

TEST	Quantità richiesta
Test in chemiluminescenza per la ricerca combinata di Anticorpo anti HIV 1-2 e Antigene HIV in campioni di siero o plasma umano	20000 det./anno
Test in chemiluminescenza per la rilevazione dell'antigene di superficie del virus dell'epatite B (HBsAg) in campioni di siero o plasma umano	20000 det./anno
Test in chemiluminescenza per la rilevazione qualitativa di anticorpi contra il virus dell'epatite C (HCV Ab) in campioni di siero o plasma umano.	20000 det./anno
Test in chemiluminescenza per la ricerca degli anticorpi contra il Treponema Pallidum (Sifilide) in campioni di siero o plasma umano	20000 det. /anno

Si richiede inoltre la fornitura di:

Test in chemiluminescenza per la ricerca degli anticorpi IgG contro l'antigene "core" del virus dell'epatite B (HbcAb) in campioni di siero o plasma umano in quantità di 600 det./anno, da utilizzare come test di approfondimento in caso di



positività per TRI-NAT e HBsAg, quindi da non considerarsi come test di qualificazione biologica.

Il numero dei test richiesti indicati nella tabella A, per i quali dovrà essere offerto tutto quanto necessario per la loro esecuzione, compresi quindi i controlli di qualità e le calibrazioni, è puramente indicativo del fabbisogno per 12 mesi in quanto dipendente da fattori non prevedibili e potrà subire un **incremento anche del 100%** in relazione all'istituzione da parte della RAS di un Centro di Validazione Unico del Sud Sardegna per gli esami sierologici così come già avviene per le metodiche NAT.

Lotto 2.

Fornitura di un sistema diagnostico per la rilevazione di HBsAg, Anticorpi anti HCV, Anticorpi anti HIV1 e 2 e Antigene HIV, Anticorpi anti Treponema Pallidum con metodo immunometrico.

L'offerta, s'intende comprensiva di strumentazione, reagenti, calibratori, controlli, consumabili, assistenza tecnica "full risk", corsi di addestramento e formazione del personale, interfacciamento strumentale bidirezionale con il sistema gestionale informatico in uso del SIT, computer gestionali e quant'altro necessario nulla escluso per l'esecuzione dei parametri analitici (test) elencati nella tabella sottostante:

Tabella B Lotto 2 unico ed indivisibile

Test	Quantità richiesta
Test in chemiluminescenza per la ricerca combinata di Anticorpo anti HIV 1-2 e Antigene HIV in campioni di siero e plasma umano	14000 det./anno
Test in chemiluminescenza per la rilevazione dell'antigene di superficie del virus dell'epatite B (HBsAg) in campioni di siero e plasma umano	14000 det./anno
Test in chemiluminescenza per la rilevazione qualitativa di anticorpi contro il virus dell'epatite C (HCV Ab) in campioni di siero e plasma umano.	14000 det./anno
Test in chemiluminescenza per la ricerca degli anticorpi contro il Treponema Pallidum (Sifilide) in campioni di siero e plasma umano	14000 det./anno

Il numero dei test richiesti indicati nella tabella B (da considerarsi come test-referto per cui dovrà essere offerto tutto quanta necessario per la loro esecuzione, compresi quindi i controlli di qualità e le calibrazioni), è puramente indicativo del fabbisogno per 12 mesi e potrà subire un **incremento anche del 100%** in relazione all'istituzione da parte della RAS di un Centro di Validazione Unico del Sud Sardegna per gli esami sierologici così come già avviene per le metodiche NAT e in tal caso l'offerente dovrà fornire uno strumento per il back up.

ALLEGATO B

Oggetto: Procedura aperta informatizzata per la fornitura in service di sistemi diagnostici per la rilevazione di HBsAg, Anticorpi anti HCV, Anticorpi anti HIV1 e 2 e Antigene HIV, Anticorpi anti Treponema Pallidum con metodo immunometrico, per la validazione ai fini trasfusionali di sangue ed emocomponenti per le esigenze della SC Immunoematologia e Centro Trasfusionale dell'ARNAS "G. Brotzu" per tre anni con eventuale rinnovo per ulteriori due anni. Codici CIG vari.

DICHIARAZIONE

(la sottostante dichiarazione deve essere resa dal titolare e dal direttore tecnico se si tratta di impresa individuale, da tutti i soci e dai direttori tecnici se si tratta di società in nome collettivo, da tutti i soci accomandatari e dai direttori tecnici se si tratta di società in accomandita semplice, dagli amministratori muniti di poteri di rappresentanza, dai direttori tecnici e dal socio unico persona fisica ovvero dal socio di maggioranza in caso di società con un numero di soci pari o inferiore a quattro, per ogni altro tipo di società o consorzio e dai medesimi soggetti di ciascuna impresa eventualmente associata)

Il sottoscritto (cognome) _____ (nome) _____
nato a _____ Prov. _____ il _____
codice fiscale _____ residente in _____
in qualità di _____
dell'impresa _____
con sede in _____
con codice fiscale n. _____
con partita IVA n. _____

ai sensi degli articoli 46 e 47 del DPR 28 dicembre 2000, n. 445, consapevole delle sanzioni penali previste dall'articolo 76 dello stesso Decreto, per le ipotesi di falsità in atti e dichiarazioni mendaci ivi indicate,

DICHIARA

(segnare con una crocetta la voce che interessa)

- che a proprio carico non è stata pronunciata una sentenza di condanna definitiva o non è stato emesso un decreto penale di condanna divenuto irrevocabile o una sentenza di applicazione della pena su richiesta, ai sensi dell'articolo 444 del codice di procedura penale;
- che non sussistono cause di decadenza, di sospensione o di divieto previste dall'art. 67 del D. Lgs. n. 159/2011 o un tentativo di infiltrazione mafiosa di cui all'art. 84, comma 4 del medesimo decreto, fermo restando quanto previsto dagli artt. 88, comma 4-bis e 92, commi 2 e 3 del D. Lgs. n. 159/2011 con riferimento rispettivamente alle comunicazioni antimafia e alle informazioni antimafia. Resta fermo altresì quanto previsto dall'articolo 34-bis, commi 6 e 7, del decreto legislativo 6 settembre 2011, n. 159;

ovvero (in caso di condanne definitive o sentenze patteggiate):

- di aver riportato le seguenti condanne definitive/sentenze patteggiate:

ATTENZIONE: il concorrente deve indicare **TUTTE LE CONDANNE PENALI RIPORTATE**, ivi comprese quelle per le quali abbia beneficiato della non menzione; non è, invece, tenuto ad indicare le condanne quando il reato è stato depenalizzato ovvero per le quali è intervenuta la riabilitazione ovvero, nei casi di condanna ad una pena accessoria perpetua, quando questa è stata dichiarata estinta ai sensi dell'articolo 179, settimo comma, del codice penale ovvero quando il reato è stato **dichiarato** estinto dopo la condanna ovvero in caso di revoca della condanna medesima. Ai fini dell'estinzione del reato il mero decorso del tempo non è sufficiente ad estinguere gli effetti penali, **essendo necessaria la pronuncia del giudice competente.**

- che non risultano iscritte sul sito dell'Osservatorio segnalazioni a proprio carico di omessa denuncia dei reati previsti dagli articoli 317 e 629 del codice penale, aggravati ai sensi dell'art. 7 del D. Legge 13/5/1991 n. 152 convertito dalla legge 203/1991, emergenti da indizi a base di richieste di rinvio a giudizio formulate nell'anno antecedente alla pubblicazione del bando di gara,

DICHIARA, inoltre,

di essere informato, ai sensi e per gli effetti di cui al D. Lgs. 196/03, che i dati personali raccolti saranno trattati, anche con strumenti informatici, esclusivamente nell'ambito del procedimento per il quale la presente dichiarazione viene resa.

Firma

Data

N.B.: Qualora la firma non sia autenticata, la dichiarazione deve essere corredata da fotocopia, non autenticata, di documento di identità del sottoscrittore.

ALLEGATO C – Dichiarazione dei soggetti cessati

Oggetto: Procedura aperta informatizzata per la fornitura in service di sistemi diagnostici per la rilevazione di HBsAg, Anticorpi anti HCV, Anticorpi anti HIV1 e 2 e Antigene HIV, Anticorpi anti Treponema Pallidum con metodo immunometrico, per la validazione ai fini trasfusionali di sangue ed emocomponenti per le esigenze della SC Immunoematologia e Centro Trasfusionale dell'ARNAS "G. Brotzu" per tre anni con eventuale rinnovo per ulteriori due anni. Codici CIG vari.

(la sottostante dichiarazione deve essere resa **dai soggetti cessati dalle seguenti cariche:** direttori tecnici, soci (in caso di S.n.c.), soci accomandatari (in caso di S.a.s.), amministratori muniti dei poteri di rappresentanza, socio unico persona fisica o socio di maggioranza in caso di società con un numero di soci pari o inferiore a quattro, (per ogni altro tipo di società o consorzio), cessati dalla carica nell'anno antecedente la data di pubblicazione del bando di gara)

Il sottoscritto (cognome) _____ (nome) _____
nato a _____ Prov. _____ il _____
codice fiscale _____ residente in _____
in qualità di _____
dell'impresa _____
con sede in _____
con codice fiscale n. _____
con partita IVA n. _____

ai sensi degli articoli 46 e 47 del DPR 28 dicembre 2000, n. 445, consapevole delle sanzioni penali previste dall'articolo 76 dello stesso Decreto, per le ipotesi di falsità in atti e dichiarazioni mendaci ivi indicate,

DICHIARA

(segnare con una crocetta la voce che interessa)

- che a proprio carico non è stata pronunciata una sentenza di condanna definitiva o non è stato emesso un decreto penale di condanna divenuto irrevocabile o una sentenza di applicazione della pena su richiesta, ai sensi dell'articolo 444 del codice di procedura penale;
- che non sussistono cause di decadenza, di sospensione o di divieto previste dall'art. 67 del D. Lgs. n. 159/2011 o un tentativo di infiltrazione mafiosa di cui all'art. 84, comma 4 del medesimo decreto, fermo restando quanto previsto dagli artt. 88, comma 4-bis e 92, commi 2 e 3 del D. Lgs. n. 159/2011 con riferimento rispettivamente alle comunicazioni antimafia e alle informazioni antimafia. Resta fermo altresì quanto previsto dall'articolo 34-bis, commi 6 e 7, del decreto legislativo 6 settembre 2011, n. 159;

ovvero (in caso di condanne definitive o sentenze patteggiate):

- di aver riportato le seguenti condanne definitive o decreti penali di condanna divenuti irrevocabili, oppure sentenze patteggiate:

ATTENZIONE: è obbligatorio indicare tutte le condanne penali subite, , ivi comprese quelle per le quali abbia beneficiato della non menzione; non si è, invece, tenuti ad indicare le condanne quando il reato è stato depenalizzato ovvero per le quali è intervenuta la riabilitazione ovvero, nei casi di condanna ad una pena accessoria perpetua, quando questa è stata dichiarata estinta ai sensi dell'articolo 179, settimo comma, del codice penale ovvero quando il reato è stato **dichiarato** estinto dopo la condanna ovvero in caso di revoca della condanna medesima. Ai fini dell'estinzione del reato il mero decorso del tempo non è sufficiente ad estinguere gli effetti penali, **essendo necessaria la pronuncia del giudice competente.**

DICHIARA, inoltre,

di essere informato, ai sensi e per gli effetti di cui al D. Lgs. 196/03, che i dati personali raccolti saranno trattati, anche con strumenti informatici, esclusivamente nell'ambito del procedimento per il quale la presente dichiarazione viene resa.

Firma

Data

N.B.: Qualora la firma non sia autenticata, la dichiarazione deve essere corredata da fotocopia, non autenticata, di documento di identità del Sottoscrittore.

ALLEGATO C – Dichiarazione dei soggetti cessati

Oggetto: Procedura aperta informatizzata per la fornitura in service di sistemi diagnostici per la rilevazione di HBsAg, Anticorpi anti HCV, Anticorpi anti HIV1 e 2 e Antigene HIV, Anticorpi anti Treponema Pallidum con metodo immunometrico, per la validazione ai fini trasfusionali di sangue ed emocomponenti per le esigenze della SC Immunoematologia e Centro Trasfusionale dell'ARNAS "G. Brotzu" per tre anni con eventuale rinnovo per ulteriori due anni. Codici CIG vari.

(la sottostante dichiarazione deve essere resa dai **soggetti cessati dalle seguenti cariche**: direttori tecnici, soci (in caso di S.n.c.), soci accomandatari (in caso di S.a.s.), amministratori muniti dei poteri di rappresentanza, socio unico persona fisica o socio di maggioranza in caso di società con un numero di soci pari o inferiore a quattro, (per ogni altro tipo di società o consorzio), cessati dalla carica nell'anno antecedente la data di pubblicazione del bando di gara)

Il sottoscritto (cognome) _____ (nome) _____
nato a _____ Prov. _____ il _____
codice fiscale _____ residente in _____
in qualità di _____
dell'impresa _____
con sede in _____
con codice fiscale n. _____
con partita IVA n. _____
ai sensi degli articoli 46 e 47 del DPR 28 dicembre 2000, n. 445, consapevole delle sanzioni penali previste dall'articolo 76 dello stesso Decreto, per le ipotesi di falsità in atti e dichiarazioni mendaci ivi indicate,

Dichiara

che nei confronti di _____
nato il _____ a _____
residente a _____
cessato dalla carica di _____ il _____
dell'impresa _____
con sede in _____
con codice fiscale n _____
con partita IVA n _____

(segnare con una crocetta la voce che interessa)

- non è stata pronunciata una sentenza di condanna definitiva o non è stato emesso un decreto penale di condanna divenuto irrevocabile o una sentenza di applicazione della pena su richiesta, ai sensi dell'articolo 444 del codice di procedura penale;
- non sussistono cause di decadenza, di sospensione o di divieto previste dall'art. 67 del D. Lgs. n. 159/2011 o un tentativo di infiltrazione mafiosa di cui all'art. 84, comma 4 del medesimo decreto, fermo restando quanto previsto dagli artt. 88, comma 4-bis e 92, commi 2 e 3 del D. Lgs. n. 159/2011 con riferimento rispettivamente alle comunicazioni antimafia e alle informazioni antimafia. Resta fermo altresì quanto previsto dall'articolo 34-bis, commi 6 e 7, del decreto legislativo 6 settembre 2011, n. 159;

ovvero (in caso di condanne definitive o sentenze patteggiate):

- di aver riportato le seguenti condanne definitive/sentenze patteggiate:
ovvero (in caso di condanne definitive o sentenze patteggiate):
- sussistono le seguenti condanne definitive o decreti penali di condanna divenuti irrevocabili, oppure sentenze patteggiate:

ATTENZIONE: è obbligatorio indicare tutte le condanne penali subite, ivi comprese quelle per le quali abbia beneficiato della non menzione; non si è, invece, tenuti ad indicare le condanne quando il reato è stato depenalizzato ovvero per le quali è intervenuta la riabilitazione ovvero, nei casi di condanna ad una pena accessoria perpetua, quando questa è stata dichiarata estinta ai sensi dell'articolo 179, settimo comma, del codice penale ovvero quando il reato è stato **dichiarato** estinto dopo la condanna ovvero in caso di revoca della condanna medesima. Ai fini dell'estinzione del reato il mero decorso del tempo non è sufficiente ad estinguere gli effetti penali, **essendo necessaria la pronuncia del giudice competente.**

DICHIARA, inoltre,

di essere informato, ai sensi e per gli effetti di cui al D.Lgs. 196/2003, che i dati personali raccolti saranno trattati, anche con strumenti informatici, esclusivamente nell'ambito del procedimento per il quale la presente dichiarazione viene resa.

Firma

Data

N.B. Qualora la firma non sia autenticata, la dichiarazione deve essere corredata da fotocopia, non autenticata, di documento di identità del sottoscrittore.

ALLEGATO D

In caso di Avvalimento

Dichiarazione di impegno impresa ausiliaria

Oggetto: Procedura aperta informatizzata per la fornitura in service di sistemi diagnostici per la rilevazione di HBsAg, Anticorpi anti HCV, Anticorpi anti HIV1 e 2 e Antigene HIV, Anticorpi anti Treponema Pallidum con metodo immunometrico, per la validazione ai fini trasfusionali di sangue ed emocomponenti per le esigenze della SC Immunoematologia e Centro Trasfusionale dell'ARNAS "G. Brotzu" per tre anni con eventuale rinnovo per ulteriori due anni. Codici CIG vari.

Il sottoscritto (cognome) (nome)
nato a Prov..... il
codice fiscale residente in
cittadino italiano
OVVERO: cittadino dello Stato (appartenente all'U.E.)
OVVERO: cittadino dello Stato.....
e residente in Italia (per gli stranieri imprenditori ed amministratori di società commerciali legalmente costituite,
se appartengono a Stati che concedono trattamento di reciprocità nei riguardi dei cittadini italiani)
in qualità di (carica sociale)
dell'Impresa
con sede legale in Via/Piazza n.
Cap..... Citta Prov.
Tel. Fax E-mail
con sede operativa in Via/Piazza n.
Cap..... Citta Prov.
Tel. Fax E-mail
con codice fiscale n.
con partita IVA n.
Matricola azienda INPS
Sede competente INPS Agenzia di
Codice ditta INAIL
PAT INAIL
C.C.N.L. applicato:
(specificare SETTORE) _____;

Dimensioni azienda (numero dipendenti):

(segnare con una crocetta la voce che interessa)

- 0-5
- 6-15
- 16-50
- 51-100
- OLTRE 100

Ai sensi degli articoli 46 e 47 del DPR 28/12/2000 n. 445, consapevole delle sanzioni penali previste dall'art. 76 del medesimo DPR n. 445/2000 per le ipotesi di falsità in atti e dichiarazioni mendaci ivi indicate

DICHIARA:

1.1 di non trovarsi nelle condizioni di esclusione dalla partecipazione alle gare di servizi pubblici e di stipula dei relativi contratti previste nell'art. 80 del D. Lgs. n. 50/16, attestando quindi:

a) (segnare con una crocetta la voce che interessa)

(*) che a proprio carico non è stata pronunciata una sentenza di condanna definitiva o non è stato emesso un decreto penale di condanna divenuto irrevocabile o una sentenza di applicazione della pena su richiesta, ai sensi dell'articolo 444 del codice di procedura penale;

ovvero (in caso di condanne definitive o sentenze patteggiate)

(*) che a proprio carico sono state pronunciate le seguenti sentenze di condanna definitive o emessi decreti penali di condanna divenuti irrevocabili, oppure sentenza di applicazione della pena su richiesta, ai sensi dell'articolo 444 Codice Procedura Penale:

(*) **ATTENZIONE:** il concorrente, ai sensi dell'art. 80, comma 3 del D. Lgs. 50/16, deve indicare **tutte le condanne penali riportate**, ivi comprese quelle per le quali abbia beneficiato della non menzione; non è, invece, tenuto ad indicare le condanne quando il reato è stato depenalizzato ovvero per le quali è intervenuta la riabilitazione **ovvero, nei casi di condanna ad una pena accessoria perpetua, quando questa è stata dichiarata estinta ai sensi dell'articolo 179, settimo comma, del codice penale** ovvero, nei casi di condanna ad una pena accessoria perpetua, quando questa è stata dichiarata estinta ai sensi dell'articolo 179, settimo comma, del codice penale ovvero quando il reato è stato dichiarato estinto dopo la condanna ovvero in caso di revoca della condanna medesima. Ai fini dell'estinzione del reato il mero decorso del tempo non è sufficiente ad estinguere gli effetti penali, **essendo necessaria la pronuncia del giudice competente.**

b) che non sussistono cause di decadenza, di sospensione o di divieto previste dall'art. 67 del D. Lgs. n. 159/2011 o un tentativo di infiltrazione mafiosa di cui all'art. 84, comma 4 del medesimo decreto, fermo restando quanto previsto dagli artt. 88, comma 4-bis e 92, commi 2 e 3 del D. Lgs. n. 159/2011 con riferimento rispettivamente alle comunicazioni antimafia e alle informazioni antimafia. Resta fermo altresì quanto previsto dall'articolo 34-bis, commi 6 e 7, del decreto legislativo 6 settembre 2011, n. 159;

c) di non aver commesso violazioni gravi, definitivamente accertate, rispetto agli obblighi relativi al pagamento delle imposte e tasse o contributi previdenziali, secondo la legislazione italiana o quella dello Stato in cui la sede dell'operatore economico è stabilita;

Agenzia delle Entrate competente al rilascio della certificazione:

Via/Piazza _____ **n.** _____

c.a.p. _____ **Città** _____ **PEC** _____

Fax _____ ;

d) di non aver commesso gravi infrazioni, debitamente accertate, alle norme in materia di salute e sicurezza sul lavoro e a ogni altro obbligo derivante dai rapporti di lavoro, risultanti dai dati in possesso dell'Osservatorio, nonché agli obblighi di cui all'art. 30, comma 3 del D. Lgs. n. 50/16;

e) di non trovarsi in stato di fallimento, di liquidazione coatta, di concordato preventivo, salvo il caso di concordato con continuità aziendale, e che non sono in corso procedimenti per la dichiarazione di tali situazioni, fermo restando quanto previsto dall'art. 110 del D. Lgs. n. 50/2016;

f) di non essersi reso colpevole di gravi illeciti professionali tali da rendere dubbia la propria integrità o affidabilità.

g) di non aver tentato di influenzare indebitamente il processo decisionale della stazione appaltante o di ottenere informazioni riservate ai fini di proprio vantaggio; il fornire, anche per negligenza, informazioni false

o fuorvianti suscettibili di influenzare le decisioni sull'esclusione, la selezione o l'aggiudicazione ovvero l'omettere le informazioni dovute ai fini del corretto svolgimento della procedura di selezione;

h) di non aver dimostrato significative o persistenti carenze nell'esecuzione di un precedente contratto di appalto o di concessione che ne hanno causato la risoluzione per inadempimento ovvero la condanna al risarcimento del danno o altre sanzioni comparabili;

i) di non trovarsi in una situazione di conflitto di interesse di cui all'art. 42, comma 2 del D. Lgs. 50/16;

l) di non trovarsi in una situazione di distorsione della concorrenza, derivante dal precedente coinvolgimento nella preparazione della procedura d'appalto, di cui all'art. 67 del D. Lgs. n. 50/16, che non possa essere risolta con misure meno intrusive;

m) che non è stata applicata la sanzione interdittiva di cui all'art. 9 co. 2, lett. c), del D. Lgs. 8/6/2001 n. 231 o altra sanzione che comporta il divieto di contrarre con la pubblica amministrazione, compresi i provvedimenti interdittivi di cui all'art.14 del D. Lgs n. 81 del 9 aprile 2008;

n) che a proprio carico non risulta l'iscrizione nel casellario informatico tenuto dall'Osservatorio dell'ANAC per aver presentato falsa dichiarazione o falsa documentazione nelle procedure di gara e negli affidamenti di subappalti;

o) di non aver violato il divieto di intestazione fiduciaria posto all'articolo 17 della Legge 19/3/1990 n. 55;

p) (segnare con una crocetta la voce che interessa)

di essere in regola con le norme che disciplinano il diritto al lavoro dei disabili – art. 17 della Legge 12/3/1999 n. 68 e s.m.i

Ufficio Provinciale del Lavoro competente al rilascio della relativa certificazione:

Via/Piazza _____ **n.** _____ **c.a.p.** _____

città _____ **PEC** _____

Fax _____

di non essere tenuta all'applicazione della Legge 12/3/1999 n. 68. e s.m.i.;

q) che non risultano iscritte sul sito dell'Osservatorio segnalazioni a proprio carico di omessa denuncia dei reati previsti dagli articoli 317 e 629 del codice penale, aggravati ai sensi dell'art. 7 del D. Legge 13/5/1991 n. 152, convertito dalla legge 203/1991, emergenti da indizi a base di richieste di rinvio a giudizio formulate nell'anno antecedente alla pubblicazione del bando di gara;

r) (segnare con una crocetta la voce che interessa)

di non trovarsi in una situazione di controllo di cui all'art. 2359 del codice civile con alcun soggetto e di aver formulato l'offerta autonomamente;

di non essere a conoscenza della partecipazione alla procedura in oggetto di soggetti rispetto ai quali si trova in una delle situazioni di controllo di cui all'art. 2359 del codice civile e di aver formulato l'offerta autonomamente;

di essere a conoscenza della partecipazione alla procedura in oggetto dei soggetti di seguito indicati rispetto ai quali si trova in una situazione di controllo di cui all'art. 2359 del codice civile, e di aver formulato autonomamente l'offerta:

s) di non trovarsi nella causa interdittiva a contrarre con la P.A. di cui all'art. 53 comma 16 ter del D. Lgs. n. 165/01;

1.2 (segnare con una crocetta la voce che interessa)

che nell'anno antecedente la data di pubblicazione del bando non vi sono soggetti cessati dalla carica di amministratore munito dei poteri di rappresentanza e/o direttori tecnici o soci unici persone fisiche o socio di maggioranza in caso di società con un numero di soci pari o inferiore a quattro;

che nell'anno antecedente la data di pubblicazione del bando sono cessati dalla carica di amministratore munito dei poteri di rappresentanza e/o direttori tecnici, dai soci unici persone fisiche o dal socio di maggioranza in caso di società con un numero di soci pari o inferiore a quattro i Sigg:

(qualora sia intervenuta una cessazione e sia stata pronunciata sentenza di condanna passata in giudicato o emesso decreto penale di condanna divenuto irrevocabile, oppure sentenza di applicazione della pena su richiesta ai sensi dell'art. 444 del codice di procedura penale)

che nei confronti del/i signor/ri

cessato/i dalla carica di

è stata realizzata completa ed effettiva dissociazione dalla condotta penalmente sanzionata mediante i seguenti atti concreti e tangibili:

1.3 di essere iscritto nel registro delle imprese presso la Camera di Commercio, Industria, Artigianato,

Agricoltura di _____

per la seguente attività _____

ed attesta i seguenti dati (*per le Ditte con sede in uno Stato straniero, indicare i dati di iscrizione nell'Albo o Lista Ufficiale*

dello Stato di appartenenza):

numero di iscrizione _____

data di iscrizione _____

durata della Ditta (o data termine iscrizione) _____

forma giuridica _____

sede legale in _____ Via/Piazza _____ n. _____ cap _____

capitale sociale di € _____

volume d'affari attestato nell'ultima dichiarazione IVA _____

codice di attività (conforme ai valori della anagrafe tributaria) _____

il Titolare della Ditta (Impresa individuale) o il Presidente del Consiglio di Amministrazione (Società di capitali) è (deve essere indicato il nominativo, il luogo e la data di nascita, la sede del Tribunale competente a rilasciare i certificati del casellario giudiziale e dei carichi pendenti, ed il luogo di residenza):

Il socio unico persona fisica ovvero il socio di maggioranza in caso di Società con un numero di soci pari o inferiore a quattro è (devono essere indicati i nominativi, il luogo e la data di nascita, la sede del Tribunale competente a rilasciare i certificati del casellario giudiziale e dei carichi pendenti, ed il luogo di residenza):

Gli amministratori della Ditta muniti dei poteri di rappresentanza sono i seguenti:

(devono essere indicati i nominativi, il luogo e la data di nascita, la sede del Tribunale competente a rilasciare i certificati del casellario giudiziale e dei carichi pendenti, ed il luogo di residenza):

I Soci Accomandatari della Ditta sono i seguenti:

(devono essere indicati i nominativi, il luogo e la data di nascita, la sede del Tribunale competente a rilasciare i certificati del casellario giudiziale e dei carichi pendenti, ed il luogo di residenza):

I Soci della Ditta (società di persone) sono i seguenti:

(devono essere indicati i nominativi, il luogo e la data di nascita, la sede del Tribunale competente a rilasciare i certificati del casellario giudiziale e dei carichi pendenti, ed il luogo di residenza):

I Direttori Tecnici della Ditta sono i seguenti:

(devono essere indicati i nominativi, il luogo e la data di nascita, la sede del Tribunale competente a rilasciare i certificati del casellario giudiziale e dei carichi pendenti, ed il luogo di residenza):

1.4

di obbligarsi nei confronti della Ditta _____, concorrente all'appalto indicato in oggetto e di questa Stazione Appaltante a mettere a disposizione, per tutta la durata dell'appalto, le risorse necessarie di cui è carente il concorrente e precisamente:

1.5 di non partecipare alla gara in proprio o associata o consorziata, ai sensi dell'art. 48, comma 7, del D. Lgs. 50/2016;

1.6 che l'indirizzo email PEC valido per le comunicazioni essenziali afferenti alla presente procedura di gara e il seguente: _____;

1.7 di essere informato, ai sensi e per gli effetti di cui al D. Lgs. 196/03, che i dati personali raccolti saranno trattati, anche con strumenti informatici, esclusivamente nell'ambito del procedimento per il quale la presente dichiarazione viene resa;

Data

Timbro e Firma

N.B.: Allegare alla presente:

1) Originale o copia autentica del contratto in virtù del quale l'Impresa ausiliaria si obbliga nei confronti del concorrente a fornire i requisiti e a mettere a disposizione le risorse necessarie per tutta la durata dell'appalto. Si precisa che il contratto deve riportare in modo compiuto, esplicito ed esauriente: a) oggetto, b) durata, c) ogni altro utile elemento ai fini dell'avvalimento.

Nel caso di avvalimento dei requisiti di un'Impresa che appartiene al medesimo gruppo, in luogo del contratto di avvalimento, il concorrente può presentare una dichiarazione sostitutiva attestante il legame giuridico ed economico esistente nel gruppo.

2) Fotocopia, non autenticata, di un documento di identità del sottoscrittore.

SCHEDA DATI (D. Lgs. 159/2011)
(da compilare ai fini del rilascio della comunicazione antimafia)

DENOMINAZIONE (Istruzioni punto 1)
COGNOME E NOME

FORMA GIURIDICA

SEDE/RESIDENZA

CODICE FISCALE

PARTITA IVA

DATA DI COSTITUZIONE

SEDI SECONDARIE E UNITA' LOCALI

OGGETTO SOCIALE

ISTRUZIONI

- (1) Per i raggruppamenti temporanei di imprese compilare le schede per ciascuna impresa facente parte del raggruppamento anche se avente sede all'estero.
Per i consorzi compilare le schede per ciascuno dei consorziati che detenga una partecipazione superiore al 10 per cento oppure che detenga una partecipazione inferiore al 10 per cento e che abbia stipulato un patto parasociale riferibile a una partecipazione pari o superiore al 10 per cento, e dei soci o consorziati per conto dei quali le società consortili o i consorzi operino in modo esclusivo nei confronti della pubblica amministrazione.
- (2) Se si tratta di imprese individuali, indicare i dati del titolare e del direttore tecnico, ove previsto.
Se si tratta di associazioni, imprese, società, consorzi e raggruppamenti temporanei di imprese indicare i dati, oltre che del direttore tecnico, ove previsto:
- a) per le associazioni, di chi ne ha la legale rappresentanza;
 - b) per le società di capitali anche consortili ai sensi dell'articolo 2615-ter del codice civile, per le società cooperative, di consorzi cooperativi, per i consorzi di cui al libro V, titolo X, capo II, sezione II, del codice civile, del legale rappresentante e degli eventuali altri componenti l'organo di amministrazione, nonché, per ciascuno dei consorziati che nei consorzi e nelle società consortili detenga una partecipazione superiore al 10 per cento oppure detenga una partecipazione inferiore al 10 per cento e che abbia stipulato un patto parasociale riferibile a una partecipazione pari o superiore al 10 per cento, e dei soci o consorziati per conto dei quali le società consortili o i consorzi operino in modo esclusivo nei confronti della pubblica amministrazione;
 - c) per le società di capitali, anche del socio di maggioranza in caso di società con un numero di soci pari o inferiore a quattro, ovvero del socio in caso di società con socio unico;
 - d) per i consorzi di cui all'articolo 2602 del codice civile e per i gruppi europei di interesse economico, di chi ne ha la rappresentanza e degli imprenditori o società consorziate;
 - e) per le società semplice e in nome collettivo, di tutti i soci;
 - f) per le società in accomandita semplice, dei soci accomandatari;
 - g) per le società di cui all'articolo 2508 del codice civile, di coloro che le rappresentano stabilmente nel territorio dello Stato;
 - h) per le società personali dei soci persone fisiche delle società personali o di capitali che ne siano socie.
 - i) per le società di capitali di cui alle lettere b) e c), concessionarie nel settore dei giochi pubblici, oltre a quanto previsto nelle medesime lettere, dei soci persone fisiche che detengono, anche indirettamente, una partecipazione al capitale o al patrimonio superiore al 2 per cento, nonché dei direttori generali e dei soggetti responsabili delle sedi secondarie o delle stabili organizzazioni in Italia di soggetti non residenti.
- Nell'ipotesi in cui i soci persone fisiche detengano la partecipazione superiore alla predetta soglia mediante altre società di capitali, indicare i dati del legale rappresentante e degli eventuali componenti dell'organo di amministrazione della società socia, delle persone fisiche che, direttamente o indirettamente, controllano tale società, nonché dei direttori generali e dei soggetti responsabili delle sedi secondarie o delle stabili organizzazioni in Italia di soggetti non residenti.
- I dati di cui al periodo precedente devono essere indicati anche per il coniuge non separato.
- (3) Ove previsto.
- (4) Indicare i membri del collegio sindacale o, nei casi contemplati dall'articolo 2477 del codice civile, del sindaco, nonché dei soggetti che svolgono i compiti di vigilanza di cui all'articolo 6, comma 1, lettera b) del decreto legislativo 8 giugno 2001, n. 231.
- (5) Per le società di capitali indicare i dati del socio di maggioranza in caso di società con un numero di soci pari o inferiore a quattro, ovvero del socio in caso di società con socio unico.



PATTO DI INTEGRITA' PER L'AFFIDAMENTO DI SERVIZI E FORNITURE

Riferimento: art. 1, 17° comma della Legge 06.11.2012 n. 190 e s.m.i.

Approvato con deliberazione del Commissario Straordinario dell'A.O.B. n. 1500 del 02/09/2015

DENOMINAZIONE DITTA	
CODICE FISCALE / PARTITA I.V.A.	
SEDE LEGALE VIA / PIAZZA CITTA'	
RIFERIMENTO PROCEDURA DI GARA	Oggetto: Procedura aperta informatizzata per la fornitura in service di sistemi diagnostici per la rilevazione di HBsAg, Anticorpi anti HCV, Anticorpi anti HIV1 e 2 e Antigene HIV, Anticorpi anti Treponema Pallidum con metodo immunometrico, per la validazione ai fini trasfusionali di sangue ed emocomponenti per le esigenze della SC Immunoematologia e Centro Trasfusionale dell'ARNAS "G. Brotzu" per tre anni con eventuale rinnovo per ulteriori due anni.
X SERVIZI <input type="checkbox"/> FORNITURE <input type="checkbox"/> LAVORI	
GARA A.N.A.C. n.	Codice CIG vari.

Art. 1

Ambito di applicazione

- 1) Il Patto di integrità è lo strumento che l'Azienda Ospedaliera G. Brotzu di Cagliari adotta al fine di disciplinare i comportamenti degli operatori economici e del personale sia interno che esterno alla Regione Autonoma della Sardegna ed al Sistema Regione di cui alla L.R. 24 /2014 nell'ambito delle procedure di affidamento e gestione degli appalti di lavori, servizi e forniture di cui al D. Lgs. 50/2016.
- 2) Il patto di integrità stabilisce l'obbligo reciproco che si instaura tra le Amministrazioni aggiudicatrici e gli operatori economici di improntare i propri comportamenti ai principi di trasparenza e integrità.
- 3) Il Patto di integrità deve costituire parte integrante della documentazione di gara e del successivo contratto.

- 4) La partecipazione alle procedure di gara e l'iscrizione al Mercato elettronico regionale "SardegnaCAT" e ad eventuali altri elenchi e/o albi fornitori, è subordinata all'accettazione vincolante del Patto di integrità.
- 5) Il Patto di integrità si applica con le medesime modalità anche ai contratti di subappalto di cui all'art. 105 del D. Lgs. 50/2016.
- 6) Per quanto non disciplinato dal presente Patto si rinvia al Codice di comportamento del personale dell'Azienda Ospedaliera G. Brotzu di Cagliari al rispetto del quale sono tenuti i collaboratori a qualsiasi titolo di imprese fornitrici di beni o servizi e che realizzano opere in favore dell'Amministrazione.

Art. 2

Obblighi degli operatori economici nei confronti della stazione appaltante

- 1) L'operatore economico:
 - a) dichiara di non aver fatto ricorso, e si obbliga a non ricorrere, ad alcuna mediazione o altra opera di terzi finalizzata all'aggiudicazione e/o gestione del contratto;
 - b) dichiara di non avere condizionato, e si impegna a non condizionare, il procedimento amministrativo con azioni dirette a influenzare il contenuto del bando o altro atto equipollente al fine di condizionare le modalità di scelta del contraente;
 - c) dichiara di non aver corrisposto, né promesso di corrispondere, e si impegna a non corrispondere né promettere di corrispondere ad alcuno, direttamente o tramite terzi, ivi compresi soggetti collegati o controllati, somme di danaro o altre utilità finalizzate all'aggiudicazione o a facilitare la gestione del contratto;
 - d) dichiara con riferimento alla specifica procedura di affidamento di non aver preso parte né di aver praticato intese o adottato azioni, e si impegna a non prendere parte e a non praticare intese o adottare azioni, tese a restringere la concorrenza o il mercato, vietate ai sensi della normativa vigente, ivi inclusi gli artt. 101 e successivi del Trattato sul funzionamento dell'Unione Europea (TFUE) e gli artt.2 e successivi della L. 287/1990; dichiara altresì che l'offerta è stata predisposta nel pieno rispetto della predetta normativa;
 - e) si impegna a segnalare all'Amministrazione aggiudicatrice qualsiasi tentativo illecito da parte di terzi di turbare o distorcere le fasi della procedura di affidamento e dell'esecuzione del contratto;
 - f) si impegna a segnalare all'Amministrazione aggiudicatrice qualsiasi richiesta illecita o pretesa da parte di dipendenti dell'Amministrazione o di chiunque possa influenzare le decisioni relative alla procedura di affidamento o di esecuzione del contratto con le modalità e gli strumenti messi a disposizione dalla Regione Autonoma della Sardegna;
 - g) si obbliga a rispettare le disposizioni di cui all'art.53 co16 del d.lgs.165/2001, così come introdotto dall'art.1, co 42, L.190/2012 (L. anticorruzione)
 - h) si impegna, qualora i fatti di cui ai precedenti punti e), f), g), costituiscano reato, a sporgere denuncia all'autorità giudiziaria o alla polizia giudiziaria;
- 2) L'operatore economico aggiudicatario si impegna ad adempiere con la dovuta diligenza

alla corretta esecuzione del contratto.

Art. 3**Obblighi dell'Amministrazione
aggiudicatrice**

- 1) L' Azienda Ospedaliera G. Brotzu di Cagliari:
- a) si obbliga a rispettare i principi di trasparenza e integrità già disciplinati dal Codice di comportamento del personale dell' Azienda Ospedaliera G. Brotzu di Cagliari nonché le misure di prevenzione della corruzione inserite nel Piano triennale di prevenzione vigente;
 - b) si obbliga a non influenzare il procedimento amministrativo diretto a definire il contenuto del bando o altro atto equipollente, al fine di condizionare le modalità di scelta del contraente;
 - c) si obbliga a non richiedere, a non accettare ed a non ricevere direttamente o tramite terzi, somme di danaro o altre utilità finalizzate a favorire la scelta di un determinato operatore economico;
 - d) si obbliga a non richiedere, a non accettare ed a non ricevere direttamente o tramite terzi, somme di danaro o altre utilità finalizzate a influenzare in maniera distortiva la corretta gestione del contratto;
 - e) si impegna a segnalare al proprio Responsabile per la prevenzione della corruzione qualsiasi tentativo illecito da parte di terzi di turbare o distorcere le fasi di svolgimento delle procedure di affidamento e/o l'esecuzione del contratto, con le modalità e gli strumenti messi a disposizione dall' Azienda Ospedaliera G. Brotzu di Cagliari.
 - f) si impegna a segnalare al proprio Responsabile per la prevenzione della corruzione qualsiasi richiesta illecita o pretesa da parte di operatori economici o di chiunque possa influenzare le decisioni relative alla procedura di affidamento o di esecuzione del contratto, con le modalità e gli strumenti messi a disposizione dall' Azienda Ospedaliera G. Brotzu di Cagliari.
 - g) si obbliga a rispettare le disposizioni di cui all'art.53 co16 del d.lgs.165/2001, così come introdotto dall'art.1, co 42, L.190/2012 (L. anticorruzione).
 - h) si impegna, qualora i fatti di cui ai precedenti punti e) f) g) costituiscano reato, a sporgere denuncia all'autorità giudiziaria o alla polizia giudiziaria.
 - i) si impegna all'atto della nomina dei componenti della commissione di gara a rispettare le norme in materia di incompatibilità e inconfiribilità di incarichi di cui al D. Lgs. n. 39/2013;
 - j) si impegna a far sottoscrivere ai componenti della predetta Commissione la dichiarazione di assenza di cause di incompatibilità e inconfiribilità di incarichi e

quella con cui ciascuno dei componenti assume l'obbligo di dichiarare il verificarsi di qualsiasi situazione di conflitto di interesse e in particolare di astenersi in tutte le situazioni in cui possano essere coinvolti, oltre che interessi propri e dei suoi parenti, affini entro il secondo grado, del coniuge o di conviventi, interessi di:

- persone con le quali abbia rapporti di frequentazione abituale;
 - soggetti ed organizzazioni con cui egli o il coniuge abbia causa pendente o grave inimicizia o rapporti di credito o debito significativi;
 - soggetti od organizzazioni di cui sia tutore, curatore, procuratore o agente;
 - enti, associazioni anche non riconosciute, comitati, società o stabilimenti di cui sia amministratore, o gerente, o nelle quali ricopra cariche sociali e/o di rappresentanza;
 - in ogni altro caso in cui esistano gravi ragioni di opportunità e convenienza.
- 2) l'Azienda Ospedaliera G. Brotzu di Cagliari si impegna ad adempiere con la dovuta diligenza alla corretta esecuzione del contratto e a verificare nel contempo la corretta esecuzione delle controprestazioni.

Art. 4

Violazione del Patto di integrità

- 1) La violazione da parte dell'operatore economico, sia in veste di concorrente che di aggiudicatario, di uno degli impegni previsti a suo carico dall'articolo 2, può comportare, secondo la gravità della violazione rilevata e la fase in cui la violazione è accertata, le seguenti sanzioni:
 - a) l'esclusione dalla procedura di affidamento;
 - b) la risoluzione di diritto del contratto;
 - c) escussione totale o parziale, dal 10% al 50%, dei depositi cauzionali o altre garanzie depositate ai fini della partecipazione alla procedura di affidamento;
 - d) interdizione del concorrente a partecipare ad altre gare indette dalla medesima stazione appaltante per un periodo di tempo compreso tra sei mesi e tre anni.
- 2) L'applicazione delle sanzioni conseguenti alla violazioni di cui al presente Patto avviene con garanzia di adeguato contraddittorio dall'amministrazione aggiudicatrice, secondo le regole generali degli appalti pubblici.
- 3) L'Azienda Ospedaliera G. Brotzu di Cagliari individuerà con successivo regolamento interno le sanzioni da applicare in concreto secondo il criterio di colpevolezza, gradualità e proporzionalità in rapporto alla gravità della violazione rilevata.
- 4) In ogni caso, per le violazioni di cui all'art. 2 comma 1, lett. a), b), c), d) del presente Patto, è sempre disposta l'escussione del deposito cauzionale o altra garanzia depositata ai fini della partecipazione alla procedura di affidamento, l'esclusione dalla gara o la risoluzione *ipso iure* del contratto, salvo che le stazioni appaltanti, con apposito atto, decidano di non avvalersi della predetta risoluzione, qualora ritengano che la stessa sia pregiudizievole agli interessi pubblici di cui all'articolo 121, comma 2 del D. Lgs. 104/2010, nonché l'interdizione del concorrente a partecipare ad altre gare indette dalla medesima stazione appaltante per sei mesi

decorrenti dalla comunicazione del provvedimento di applicazione della sanzione. Nei casi di recidiva nelle violazioni di cui al superiore art. 2 c. 1 lett. a), b), c), d), e per le medesime violazioni, si applica l'interdizione del concorrente a partecipare ad altre gare indette dalla medesima stazione appaltante per tre anni decorrenti dalla comunicazione del provvedimento di applicazione della sanzione.

- 5) L'Azienda Ospedaliera G. Brotzu di Cagliari, ai sensi dell'art. 1382 c.c., si riserva la facoltà di richiedere il risarcimento del maggior danno effettivamente subito, ove lo ritenga superiore all'ammontare delle cauzioni o delle altre garanzie di cui al precedente comma 2, lett. c) del presente articolo.
- 6) Qualora le violazioni attengano a comportamenti che implicano il coinvolgimento anche dell'ufficio appaltante le stesse saranno accertate dalla commissione di cui alle linee guida sul "whistleblowing" di cui alla deliberazione della Giunta Regionale n.30/15 del 16/06/2015 le sanzioni saranno applicate dall'organismo ad esso direttamente superiore.

Art. 5

Efficacia del patto di integrità

Il presente Patto di Integrità e le sanzioni applicabili resteranno in vigore sino alla completa esecuzione del contratto sottoscritto a seguito della procedura di affidamento e all'estinzione delle relative obbligazioni.

Il contenuto del presente documento può essere integrato dagli eventuali futuri Protocolli di legalità sottoscritti da questa Amministrazione.

Luogo e data

L'operatore economico

Azienda Ospedaliera G. Brotzu

L'Operatore economico dichiara di aver letto, e di accettare espressamente, le disposizioni contenute nell'art. 2 e nell'art. 4 c. 3 della presente scrittura.

Luogo e data

L'operatore economico

ARNAS G. Brotzu

P.le Ricchi, 1 – 09134 Cagliari
P. iva 02315520920
www.aobrotzu.it

S.C. Acquisti Beni e Servizi

tel. 070 539388
PEC:
serv.provveditorato@pec.aobrotzu.it

Ospedale San Michele

P. le Ricchi, 1
09134 – Cagliari
www.aobrotzu.it

Oggetto: Procedura aperta informatizzata per la fornitura in service di sistemi diagnostici per la rilevazione di HBsAg, Anticorpi anti HCV, Anticorpi anti HIV1 e 2 e Antigene HIV, Anticorpi anti Treponema Pallidum con metodo immunometrico, per la validazione ai fini trasfusionali di sangue ed emocomponenti per le esigenze della SC Immunoematologia e Centro Trasfusionale dell'ARNAS "G. Brotzu" per tre anni con eventuale rinnovo per ulteriori due anni. Codici CIG vari.

Si attesta che la Ditta _____ nella persona del Sig. _____ ha effettuato il giorno _____ il sopralluogo previsto dalla gara avente oggetto: "Procedura aperta informatizzata per la fornitura in service di sistemi diagnostici per la rilevazione di HBsAg, Anticorpi anti HCV, Anticorpi anti HIV1 e 2 e Antigene HIV, Anticorpi anti Treponema Pallidum con metodo immunometrico, per la validazione ai fini trasfusionali di sangue ed emocomponenti per le esigenze della SC Immunoematologia e Centro Trasfusionale dell'ARNAS "G. Brotzu" per tre anni con eventuale rinnovo per ulteriori due anni. Codici CIG vari".

La Ditta

Per l'Arnas "G. Brotzu"

Elenco e Documentazione fornitori da accreditare

1 Fornitore

Società	Generalità - Sede/i
---------	---------------------

1.1 Documentazione generale

Contratto d'appalto per servizi affidati e Capitolato	
Iscrizione alla C.C.I.A.A.	
DURC - Documento Unico di Regolarità Contributiva.	
Dichiarazione di non essere oggetto di provvedimenti di sospensione o interdittivi di cui all'art. 14 del D.lgs. 81/08	
Libro Unico dei lavoratori (LULL)	

1.2 Tesserini di riconoscimento

Copia dei tesserini di riconoscimento	
Verbale/Ricevuta della consegna dei Tesserini	

1.3 Altro

Elenco del personale impiegato	
Nominativi e generalità di eventuali fornitori specialisti	

2 Sistema di sicurezza aziendale D.Lgs. 81/08

Piano operativo di sicurezza (POS)	
Documento valutazione dei rischi (DVR)	
Nomina RSPP e suoi attestati	
Registro infortuni	
Verbale di avvenuta elezione del RLS	
Attestato di formazione del RLS	
Nomina del medico Competente e relativi giudizi di idoneità dei lavoratori	
Nomina Addetti Antincendio E Primo Soccorso e relativi attestati di formazione	

2.1 Prodotti e sostanze

Scheda del prodotto e delle sostanze chimiche pericolose	
--	--

3 Macchine e attrezzature di lavoro

Libretti uso ed avvertenze per macchine marcate Ce	
Documentazione verifiche periodiche e della manutenzione effettuate sulle macchine e sulle attrezzature di lavoro	

3.1 Dispositivi di Protezione Individuale

Istruzioni per uso e manutenzione DPI fornite dal fabbricante	
Ricevuta della consegna dei DPI	
Formazione Informazione all'uso DPI/Macchine – Addestramento	

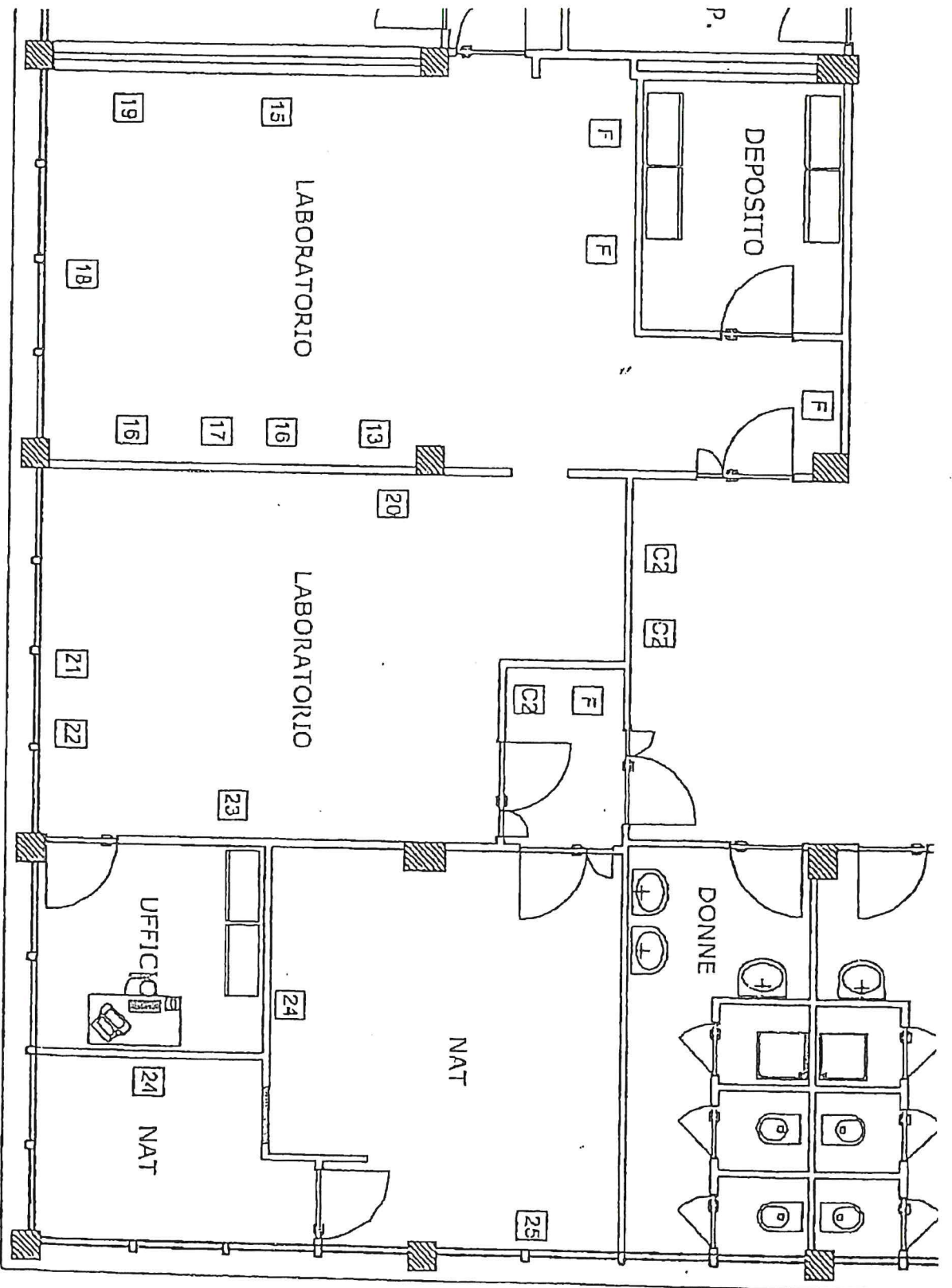



CONDIZIONI GENERALI DI REGISTRAZIONE E UTILIZZO DEL PORTALE

1. PREMESSE

- 1.1 CAT Sardegna (CAT) è il portale della Regione Autonoma della Sardegna.
- 1.2 BravoSolution è la società incaricata dall'Amministrazione Regionale per la gestione dei servizi di supporto nell'utilizzo del Portale erogati, a titolo di esempio non esaustivo, dal Centro Operativo MOC (Call Center).

2. OGGETTO

- 2.1 Lo scopo del presente documento (Condizioni Generali di Registrazione e utilizzo del Portale CAT (di seguito anche Condizioni) è definire i termini e le condizioni alle quali gli operatori economici (fornitori o concorrenti), possono utilizzare gli strumenti messi a disposizione tramite il Portale CAT (Sito), al fine di fornire beni e/o servizi all'Amministrazione regionale. A titolo di esempio esemplificativo ma non esaustivo: partecipare a gare on line tramite lo strumento Asta o di Richiesta di offerta nonché utilizzare l'Elenco degli Operatori Economici o partecipare ad altre tipologia di eventi (Eventi).
- 2.2 Lo svolgimento degli Eventi è disciplinato nel documento "Procedure Operative per l'utilizzo dell'Elenco Operatori Economici e delle gare on-line" consultabile all'interno del Portale.

3. REGISTRAZIONE AL PORTALE CAT - PARTECIPAZIONE AGLI EVENTI

- 3.1 Condizione necessaria per utilizzare gli strumenti disponibili sul PORTALE e partecipare agli Eventi è la registrazione. A tal fine, il Fornitore comunica in modo veritiero e corretto, i propri dati e ogni informazione ritenuta necessaria o utile per la propria identificazione (i **Dati di Registrazione**) secondo le modalità indicate nel documento "Procedure Operative per l'utilizzo dell'Elenco Operatori Economici e delle gare on-line".
- 3.2 Con la registrazione il Fornitore sceglie uno o più codici di identificazione (*User ID*) ai quali verranno assegnate una o più parole chiave (*Password*). La registrazione si intende completata al momento dell'abilitazione, da parte del sistema, di *Password* e *User ID*.
- 3.3 *User ID* e *Password* sono strettamente personali e non cedibili. Il Fornitore si impegna a non divulgarle a terzi e a custodirle e proteggerle con la massima diligenza, essendo ritenuto l'unico responsabile dell'utilizzo. Il Fornitore si impegna inoltre a comunicare all'Amministrazione regionale l'eventuale furto e/o smarrimento delle stesse.
- 3.4 Una volta avvenuta l'abilitazione di *User ID* e *Password*, il Fornitore può accedere alle funzionalità del Portale CAT tramite un *personal computer*, dotato di un *browser Web*, collegato alla rete Internet, secondo i requisiti minimi di

configurazione richiesti e consultabili sul Portale. L'acquisto, l'installazione e la configurazione dei propri strumenti *hardware* e *software* restano ad esclusivo carico del Fornitore.

- 3.5 **L'utilizzo da parte del Fornitore degli strumenti disponibili sul Sito** nonché la partecipazione a gare on line è disciplinato anche dalla eventuale documentazione specifica di gara e dalle disposizioni e definizioni contenute nelle apposite sezioni informative del Sito.
- 3.6 Il Fornitore appone il nominativo riportato nell'apposito spazio in calce alle presenti Condizioni del soggetto autorizzato ad utilizzare il Portale CAT (**l'Account Principale**). In assenza di specifica designazione, il Fornitore sceglie il firmatario delle Condizioni quale *Account Principale*.
- 3.7 L'Amministrazione regionale si riserva di concedere al Fornitore la facoltà di: (i) abilitare ulteriori soggetti all'utilizzo del Sito (gli **Account Operativi**); (ii) revocare l'abilitazione, ampliare o restringere l'ambito delle facoltà concesse agli *Account Operativi*. Resta inteso che l'Amministrazione potrà rifiutare le richieste di abilitazione e ampliamento degli *Account Operativi* pervenute dal Fornitore.

4. OBBLIGHI E GARANZIE DEL FORNITORE

- 4.1 In relazione alla fruizione del Portale CAT, il Fornitore si obbliga a:
- (i) rispettare i termini e le condizioni indicate nelle presenti Condizioni e in tutta la documentazione allegata alle gare o sezioni del Portale; (ii) non porre in essere comportamenti o pratiche anticoncorrenziali, lesivi di leggi, regolamenti e/o diritti di terzi e non diffondere informazioni false, ingannevoli o illecite; (iii) trattare i dati e le informazioni relativi a ciascuna gara o comunque disponibili tramite il Portale come strettamente confidenziali e riservati; (iv) utilizzare e configurare il proprio *software* e il proprio *hardware* in modo da consentire la sicurezza informatica nell'utilizzo del Sito.
- 4.2 In relazione all'utilizzo del Sito, il Fornitore dichiara e garantisce di avere la piena titolarità o disponibilità dei dati, delle informazioni e dei contenuti eventualmente forniti all'Amministrazione regionale o soggetti da essa incaricati, e che il loro utilizzo da parte dell'Amministrazione ai sensi del presente documento non viola alcun diritto di terzi né viola leggi e/o regolamenti.

5. CLAUSOLA RISOLUTIVA ESPRESSA – DIRITTO DI RECESSO

- 5.1 L'Amministrazione regionale ha il diritto di risolvere il presente atto ai sensi dell'art. 1456 del codice civile in caso di inadempimento del Fornitore anche a uno solo degli obblighi di cui agli articoli 4, e 7,



ovvero in caso di perdita di requisiti eventualmente richiesti per l'utilizzo di strumenti disponibili sul Portale.

5.2 Fatto salvo quanto previsto al successivo comma 5.3, l'Amministrazione e il Fornitore hanno il diritto di recedere unilateralmente dal presente atto in qualunque momento previa comunicazione scritta da inviarsi via fax o via *e-mail* con conferma a mezzo lettera raccomandata A/R.

5.3 Non è consentito l'esercizio del diritto di recesso da parte del Fornitore durante lo svolgimento di una gara alla quale sta partecipando, ivi inclusa la fase di aggiudicazione.

6. LIMITAZIONI DI RESPONSABILITÀ E ASSENZA DI GARANZIE

6.1 L'Amministrazione regionale non è in alcun modo responsabile per qualsiasi danno derivante al Fornitore dall'utilizzo, dal malfunzionamento, dal ritardato o mancato utilizzo e/o dall'interruzione o sospensione dell'utilizzo del Sito, ivi inclusi perdita di opportunità commerciali, mancati guadagni, perdita di dati, danno all'immagine, richieste di risarcimento e/o pretese di terzi, causati da:

(a) eventi di "Forza Maggiore", intendendosi in maniera esemplificativa, un evento tra i seguenti: interruzione della corrente elettrica o delle linee telefoniche o di collegamento alla rete per fatto di terzi, scioperi, dispute industriali, guerre, ragioni di stato o di autorità civili o militari, embarghi, atti vandalici e terroristici, epidemie, allagamenti, terremoti, incendi ed altri disastri naturali;

(b) errata utilizzazione degli strumenti da parte del Fornitore e/o dell'Amministrazione;

(c) difetti di funzionamento delle apparecchiature di connessione utilizzate dal Fornitore e/o dall'Amministrazione;

(d) guasti ai sistemi informatici, alle apparecchiature di telecomunicazione e/o agli impianti tecnologici che consentono l'utilizzo del PORTALE CAT.

6.2 Il Fornitore prende atto ed accetta che: (i) l'Amministrazione regionale si riserva il diritto di interrompere e/o sospendere l'utilizzo del Sito e/o revocare la registrazione e l'abilitazione in qualsiasi momento, previa semplice comunicazione al Fornitore senza incorrere in alcuna responsabilità nei suoi confronti; (ii) l'eventuale stipulazione di un contratto di compravendita è normato specificamente nella documentazione di gara; (iii) il PORTALE è fruibile così come è, privo di garanzie di qualsivoglia natura; il Fornitore pertanto rinuncia a qualsiasi garanzia, espressa o implicita, ivi inclusa, a titolo meramente indicativo, la garanzia di idoneità ad un uso o uno scopo specifico; (iv) le obbligazioni assunte dall'Amministrazione ai sensi delle presenti Condizioni costituiscono obbligazioni di mezzi e non obbligazioni di risultato; (v) l'Amministrazione non garantisce la capacità d'agire e la buona fede di coloro che utilizzano le funzionalità disponibili; (vi) l'Amministrazione non garantisce l'accesso, la veridicità, la completezza, la conformità alla legge e il rispetto dei diritti dei

terzi dei contenuti dei siti *web* cui potrebbero rimandare eventuali *link* inseriti nel Sito.

7. DIRITTI DI PROPRIETÀ INDUSTRIALE E INTELLETTUALE

7.1 I contenuti e le informazioni resi disponibili al Fornitore attraverso il PORTALE e il software utilizzato sono di proprietà esclusiva dell'Amministrazione regionale, o alla stessa concessi in licenza da terzi, e sono protetti dal diritto d'autore o da altri diritti di proprietà intellettuale (ivi inclusi i diritti sulle banche dati).

7.2 Il Fornitore si impegna a non scaricare, riprodurre, trasmettere, vendere o distribuire, in tutto o in parte, a qualunque titolo, i contenuti e le informazioni disponibili.

7.3 Il Fornitore accetta che i Dati di Registrazione, nonché i dati e le informazioni successivamente forniti, verranno inseriti in una banca dati di titolarità dell'Amministrazione regionale.

8. TUTELA DEI DATI PERSONALI

8.1 I dati comunicati dal Fornitore verranno trattati dall'Amministrazione regionale nel rispetto della normativa sulla tutela dei dati personali (la **Normativa sulla Privacy**), per le finalità di seguito indicate:

(a) l'adempimento degli obblighi previsti da leggi e/o regolamenti nazionali, comunitari e internazionali;

(b) la fruizione del Portale, inclusa l'esecuzione di ogni attività preliminare e successiva;

(c) comunicazioni relative all'utilizzo delle funzionalità disponibili sul Portale o opportunità di *business* ed indagini statistiche.

8.2 Il consenso al trattamento dei dati per le finalità di cui alle lettere a) e b) è necessario per adempiere agli obblighi di legge e contrattuali. Il consenso al trattamento di cui alla lettera c) è necessario per ottenere informazioni sulle opportunità commerciali e per una più efficace fruizione delle funzionalità del Sito.

8.3 Il Fornitore, previamente informato circa le finalità dell'utilizzo dei dati, presta il proprio consenso al loro trattamento e diffusione da parte dell'Amministrazione regionale per:

(i) le finalità di cui alle lettere a) e b) **SI** **NO**

(ii) le finalità di cui alla lettera c) **SI** **NO**

8.4 Titolare del trattamento dei dati personali è l'Amministrazione regionale, cui il Fornitore potrà rivolgersi per esercitare i diritti previsti dalla Normativa sulla Privacy, scrivendo all'indirizzo indicato nell'articolo 9.

9. COMUNICAZIONI

Qualsiasi comunicazione relativa alle Condizioni dovrà essere inviata:

(a) quanto al Fornitore, per *e-mail*, all'indirizzo da questi comunicato all'Amministrazione regionale con la registrazione o comunque presente nel Sito;

(b) quanto all'Amministrazione regionale all'indirizzo *e-mail*: sardegnacat@regione.sardegna.it.



Le comunicazioni potranno essere effettuate anche via fax o per lettera raccomandata con ricevuta di ritorno, se indirizzate al Fornitore presso l'indirizzo da questi comunicato all'Amministrazione regionale, se indirizzate a quest'ultima al recapito indicato nell'apposita sezione informativa all'interno del sito web.

Allegato: Procedure Operative per l'utilizzo dell'Elenco Operatori Economici e delle gare on-line

DATI DELL'ACCOUNT PRINCIPALE (ART. 3.6)

10. MODIFICA DELLE CONDIZIONI

- 10.1** Il Fornitore accetta che l'Amministrazione regionale possa modificare le Condizioni del Fornitore in ogni momento, tramite comunicazione via fax o via e-mail agli indirizzi di cui all'articolo 9. Contemporaneamente a tale notifica sarà pubblicata sul PORTALE la versione aggiornata delle presenti Condizioni. La versione pubblicata sarà quella in corso di validità
- 10.2** Le modifiche si intendono tacitamente accettate dal Fornitore. In ogni caso la prosecuzione dell'utilizzo di funzionalità disponibili sul PORTALE fa considerare accettate le modifiche apportate. Il Fornitore è quindi consapevole ed accetta che la sua partecipazione ad una gara on line o l'utilizzo dell'Elenco degli Operatori Economici o comunque la partecipazione ad Eventi o l'utilizzo di una qualsiasi funzionalità del Sito implica la totale accettazione delle presenti Condizioni nella versione in corso di validità.
- 10.3** Resta inteso che l'accettazione di eventuali modifiche da parte del Fornitore non può essere parziale e deve intendersi riferita per intero alle stesse.
- 10.4** Resta salva la facoltà per il Fornitore di recedere dalle Condizioni a seguito della comunicazione di cui all'art. 10.1.

DENOMINAZIONE SOCIALE DEL VENDITORE:

[]

RAPPRESENTATA DA:

NOME:

[]

COGNOME:

[]

QUALIFICA:

[]

INDIRIZZO E-MAIL:

[]

Si ricorda che il presente documento, debitamente compilato in tutte le sue parti, dovrà essere sottoscritto con firma digitale del Legale Rappresentante e allegato sul Portale SardegnaCat.

11. LEGGE APPLICABILE E FORO COMPETENTE

- 11.1** Le controversie relative all'interpretazione, alla esecuzione o alla risoluzione delle Condizioni, derivanti dall'utilizzo del PORTALE saranno rette dalla legge nazionale e devolute alla competenza esclusiva del foro di Cagliari, in deroga alle norme del codice di procedura civile.

Il Venditore dichiara di aver letto con attenzione e di approvare specificamente le pattuizioni contenute negli articoli seguenti: Art. 3.6 (Designazione dell'Account Principale), Art. 3.7 (Nomina degli Account Operativi), Art. 4 (Obblighi e garanzie del Venditore), Art. 5 (Clausola risolutiva espressa - diritto di recesso), Art. 6 (Limitazioni di responsabilità e assenza di garanzie di CAT), Art. 7 (Diritti di proprietà industriale e intellettuale), Art. 10 (Modifiche delle Condizioni del Venditore), Art. 11 (Legge applicabile e foro competente).

La sottoscrizione del presente documento implica la presa visione della "Procedure Operative per l'utilizzo dell'Elenco Operatori Economici e delle gare on-line", consultabili dalla pagina dedicata ai Fornitori del Portale SardegnaCat.

**Istruzioni operative per l'iscrizione al Portale SardegnaCAT
e l'accesso alla sezione dedicata alla gara**

- a. Le Imprese interessate alla procedura dovranno preventivamente ed obbligatoriamente abilitarsi al Portale SardegnaCAT secondo le modalità di seguito indicate.
- b. L'accesso alla sezione dedicata alla gara, necessario per la formulazione dell'offerta, è descritto alla successiva lett. j).
- c. Ai fini della partecipazione alla procedura, ciascuna Impresa dovrà procedere all'iscrizione al Portale SardegnaCAT ed accedere alla sezione dedicata alla gara, seguendo le indicazioni di seguito riportate:
- accedere al sito www.sardegnaecat.it;
 - procedere alla abilitazione al Portale SardegnaCAT (Sezione "Servizi per le Imprese" – "Registrazione al Portale e Iscrizione al mercato elettronico" cliccare su "Continua la registrazione"). L'impresa deve sottoscrivere l'informativa sulla privacy e compilare il Modulo on-line "Dati di registrazione". Nel corso della procedura di compilazione del Modulo on-line, ciascuna Impresa avrà la possibilità di scegliere una chiave di accesso (user-id) mentre, riceverà via e-mail, al termine della stessa, una password per accedere al sistema informatico.
- d. Le Imprese già iscritte al Portale SardegnaCAT non dovranno effettuare una nuova iscrizione, ma esclusivamente effettuare l'accesso alla sezione dedicata alla gara. Per comunicare eventuali modifiche nei dati di registrazione ovvero in caso di smarrimento dei codici di accesso (user-id e password); contattare il servizio di supporto (al recapito indicato all'art. f.).
- Il sistema non consente l'accesso alla sezione dedicata alla gara oltre il termine di presentazione delle offerte.
- e. Successivamente all'accesso alla sezione dedicata alla gara, perverrà una e-mail (all'indirizzo comunicato dall'Impresa stessa in fase di registrazione) con le indicazioni necessarie per l'inserimento dell'offerta sul Portale www.sardegnaecat.it.

- f. In caso di necessità per lo svolgimento delle suddette operazioni le Imprese interessate potranno contattare il **call center** - numero verde 800 212036 (attivo dal lunedì al venerdì dalle ore 08:30 alle 18:00) - **e-mail** mocsardegna@regione.sardegna.it .
- g. Si rende noto che il servizio di registrazione, formazione e supporto fornito, è completamente gratuito.
- h. Si ricorda che l'Impresa è tenuta a non diffondere a terzi la chiave di accesso, a mezzo della quale verrà identificata e la password. Le comunicazioni per via telematica saranno effettuate da SardegnaCAT all'indirizzo e-mail comunicato dall'Impresa stessa al momento della registrazione e nella cartella personale dell'Impresa disponibile sul Portale (messaggio di sistema). È onere dell'Impresa aggiornare tempestivamente nella propria cartella personale sul sito www.sardegncat.it qualsiasi variazione dell'indirizzo e-mail.
- i. Nel caso di partecipazione di R.T.I./ConSORZI/G.E.I.E. l'invio della documentazione richiesta per l'abilitazione al Portale e l'accesso alla Sezione dedicata alla gara dovranno essere effettuati:
- dal Consorzio stesso, nel caso di Consorzi fra società cooperative di produzione e lavoro, Consorzi tra Imprese artigiane, Consorzi stabili e Consorzi di concorrenti già costituiti;
 - dall'Impresa qualificata come mandataria, nel caso di R.T.I. /G.E.I.E. costituiti/costituendi;
 - dall'impresa consorziata che possiede i requisiti previsti per la mandataria nel caso di Consorzi costituendi.
- j. **Modalità di accesso alla Gara**

Per accedere alla sezione dedicata alla Gara, l'Impresa dovrà:

1. Accedere al Portale. www.sardegncat.it;
2. Inserire le chiavi di accesso (username e password) ed accedere all'area riservata;
3. Nell'area "Bandi" accedere alla sezione "Gare in Busta chiusa (RdO)";
4. Accedere alla sezione "Gare in Busta chiusa (RdO) per tutti";
5. Cliccare sulla RDO di interesse;
6. Cliccare sul tasto "Esprimere interesse" e confermare cliccando su "OK";

7. Nelle procedure multilotto ripetere le operazioni dal punto 4 al punto 6 per tutti i lotti di interesse.

Con il completamento della procedura sopra descritta è concluso l'accesso alla sezione dedicata al lotto di gara; il concorrente potrà accedere alla configurazione del lotto, all'area Allegati, alla Messaggistica e alla sezione dedicata all'inserimento dell'offerta.

ISTRUZIONI OPERATIVE PER LA PRESENTAZIONE DELLE OFFERTE

I concorrenti, sottoscritte le condizioni di registrazione, avranno la possibilità di scegliere una chiave di accesso (user-id) e verrà fornita la password per accedere al sistema informatico con il quale si svolgerà l'evento. Ogni concorrente disporrà di una cartella personale dove sarà resa disponibile la documentazione di gara anche sotto forma di *file* allegati. Il concorrente è tenuto a custodire diligentemente, assumendo tutte le opportune cautele, la propria chiave di accesso (user-id) a mezzo della quale verrà identificato, e la propria password, senza comunicarla o diffonderla a terzi o consentire, comunque, che terzi vi possano avere accesso. L'utilizzo degli identificativi per la partecipazione alla gara on-line è consentito unicamente ai soggetti che abbiano il potere di rappresentare il concorrente. Le comunicazioni per via informatica saranno effettuate all'indirizzo e-mail comunicato dai concorrenti al momento della registrazione e nella propria cartella personale disponibile sul Portale (messaggio di sistema). È onere del concorrente aggiornare tempestivamente nella propria cartella personale sul portale SardegnaCAT qualsiasi variazione di questo indirizzo e-mail. Le offerte pervenute per via telematica dal concorrente identificatosi a mezzo di user-id e password sono a tutti gli effetti vincolanti ed impegnative.

Per poter partecipare alla procedura è opportuno verificare il possesso della dotazione tecnica minima come specificato nella home page del portale SardegnaCAT (requisiti minimi di sistema).

Il portale SardegnaCAT è erogato attraverso soluzioni e servizi certificati ISO/IEC 27001, standard di riferimento a livello mondiale sul tema della sicurezza, che attesta che i dati sensibili delle aziende che usufruiscono di tali soluzioni sono gestiti nel rispetto dei principi di riservatezza, integrità e disponibilità delle informazioni.

Di seguito le istruzioni operative per la presentazione della documentazione amministrativa e dell'offerta economica.

1. PRESENTAZIONE DELLA DOCUMENTAZIONE AMMINISTRATIVA (da inserire nell'area "Risposta di qualifica" della RdO)

Entro il termine indicato nella documentazione di gara il concorrente dovrà presentare nella busta chiusa digitale dedicata la documentazione amministrativa richiesta.

Per inserire la documentazione, il concorrente dovrà:

- a) Accedere al Portale www.sardegnaecat.it con le chiavi di accesso in proprio possesso;
- b) cliccare sulla RdO di interesse per accedere all'area "Mia risposta";
- c) cliccare sul link "Rispondi";
- d) cliccare sul link "Risposta di qualifica", posizionato all'interno della sezione "Riassunto risposta", per inserire la documentazione richiesta ai fini dell'ammissione (in alternativa, cliccare sul link "Modifica risposta" in corrispondenza della sezione "Risposta di qualifica");
- e) completate le attività richieste, cliccare su "Salva e esci"
- f) per trasmettere la propria risposta amministrativa (RdO di Qualifica) cliccare il tasto "Invia Risposta";

2. PRESENTAZIONE DELL'OFFERTA TECNICA (da inserire nell'area "Risposta tecnica" della RdO)

Per inserire la propria offerta tecnica, il concorrente dovrà:

- a) Accedere al portale www.sardegnaecat.it con le chiavi di accesso in proprio possesso;
- b) cliccare sulla RdO on line di interesse (lotto) per accedere all'area "Mia risposta";
- c) cliccare sul link "Risposta tecnica";
- d) completate le attività richieste, cliccare su "Salva e esci"
- e) Per trasmettere la propria la risposta tecnica cliccare il tasto "Invia Risposta"
- f) In presenza di gara multilotto, la procedura deve essere ripetuta per ogni lotto di interesse.

3. PRESENTAZIONE DELL'OFFERTA ECONOMICA (da inserire nell'area "Risposta Economica" della RdO)

Per inserire la propria offerta economica, il concorrente dovrà:

- a) Accedere al portale www.sardegnaecat.it con le chiavi di accesso in proprio possesso;
- b) cliccare sulla RdO on line di interesse (Lotto) per accedere all'area "Mia risposta";
- c) cliccare sul link "Risposta economica";
- d) completare le attività richieste, cliccare su "Salva e esci"
- e) Per trasmettere la propria la risposta economica cliccare il tasto "Invia Risposta"
- f) In presenza di gara multilotto, la procedura deve essere ripetuta per ogni Lotto di interesse.

4. MODALITÀ DI INSERIMENTO DEI DOCUMENTI NELLA RdO

Per inserire i documenti sul portale il concorrente dovrà:

- a) accedere all'area di interesse (Risposta di qualifica, tecnica e economica) della RdO;
- b) per ciascun parametro, cliccare sul link "Carica";
- c) selezionare un metodo di caricamento dalla lista "opzioni Allegati";
- d) cliccare su "Sfoggia" e selezionare il documento precedentemente salvato all'interno del proprio PC;
- e) cliccare su "Allega" per allegare il file (o cliccare su "Annulla" per tornare alla schermata precedente);
- f) cliccare su "Conferma" per inserire il proprio documento nella lista allegati;
- g) per ciascun documento da allegare, ripetere le operazioni dalla lettera b) alla lettera f) seguendo l'ordine progressivo dei parametri;
- h) al termine delle attività cliccare su "Salva e esci".

5. NOTE PER L'INSERIMENTO DEI DOCUMENTI A PORTALE

All'interno delle aree di Risposta (Qualifica, Economica) il concorrente inserire le informazioni

richieste e/o dovrà allegare i documenti nelle Sezioni e nei parametri corrispondenti.

Nell'inserimento dei file a Portale è necessario seguire le seguenti regole:

- a) dovranno essere inseriti separatamente e non raggruppati (si consiglia di non caricare file o cartelle zippate, potrebbero creare conflitto con la firma digitale);
- b) dovranno conservare, nel nome del file, la dicitura originaria (ad es. Dichiarazione soggetti art. 80 D.Lgs. 50 del 2016_Mario Rossi);
- c) dovranno essere in formati di comune diffusione (preferibilmente pdf, word, xls, rtf);
- d) non dovranno superare la dimensione di 100 MB per ogni allegato per un totale di 3 GB.

I documenti per i quali è richiesta la sottoscrizione a mezzo di firma digitale dovranno essere firmati dai soggetti autorizzati (si rimanda a quanto prescritto nel disciplinare di gara).

Non è consentito firmare digitalmente una cartella compressa contenente un documento privo di firma digitale (laddove richiesta).

Prima di trasmettere un documento, si raccomanda di verificare di averlo firmato digitalmente.

6. TRASMISSIONE TELEMATICA DELL'OFFERTA

- a) Per trasmettere la propria risposta cliccare il tasto "Invia Risposta" per renderla visibile all'Amministrazione dopo i termini di chiusura per la presentazione delle offerte.
- b) A seguito della conferma, il concorrente potrà visualizzare nella sua cartella personale l'avvenuta "pubblicazione" dell'offerta e quindi la trasmissione dell'offerta. Il dettaglio delle singole offerte sarà accessibile all'Amministrazione solo successivamente alla data di chiusura stabilita per la presentazione delle offerte.
- c) I concorrenti hanno la facoltà di predisporre la propria offerta utilizzando la funzione "Salva", in tal caso l'offerta risulta in stato "Da pubblicare" e pertanto non presentata. Al fine della presentazione delle offerte detti concorrenti dovranno, comunque, procedere secondo quanto indicato al punto precedente.
- d) Il sistema non accetta la "pubblicazione" di un'offerta o la modifica di un'offerta già "pubblicata" dopo il termine perentorio indicato nella documentazione per la presentazione dell'offerta in busta chiusa digitale.

- e) Le offerte non “pubblicate” non saranno visibili all’Amministrazione e si intendono pertanto non presentate. Il Concorrente dovrà visualizzare nella cartella personale l’avvenuta “pubblicazione” dell’offerta (stato della risposta “Pubblica”). È onere e cura di ciascun concorrente verificare entro il termine lo stato della propria risposta e la completezza della propria offerta in termini sia di contenuto delle buste che compongono l’offerta che di firma digitale delle buste, ove richiesta.
- f) Il sistema invia automaticamente al concorrente una e-mail di avviso di avvenuta “pubblicazione” dell’offerta.
- g) I concorrenti possono modificare l’offerta precedentemente inviata entro e non oltre il termine perentorio indicato nella documentazione tramite la funzione “Modifica risposta” e successivamente confermare la modifica tramite il tasto “Conferma”.
- h) Le operazioni di inserimento a Portale e trasmissione telematica di tutta la documentazione richiesta rimangono ad esclusivo rischio dell’Impresa partecipante, pertanto, non saranno accettati reclami, se, per un motivo qualsiasi, tutta la documentazione non venga allegata a Portale e non pervenga entro i termini fissati dall’Amministrazione.
- i) Si invitano pertanto le Imprese ad iniziare il processo di inserimento con largo anticipo rispetto alla scadenza prevista onde evitare la non completa e quindi mancata trasmissione dell’offerta decorso tale termine.
- j) È onere di ciascun concorrente verificare l’offerta inviata. L’Amministrazione considererà unicamente l’ultima offerta inviata dal Concorrente entro il termine di scadenza stabilito per la presentazione.
- k) I concorrenti possono ritirare l’offerta precedentemente “pubblicata” entro e non oltre il termine della presentazione delle offerte utilizzando il tasto “Cancella la tua risposta”. I concorrenti potranno successivamente inviare una nuova offerta entro il termine di chiusura della gara secondo quanto indicato ai punti precedenti.
- l) È onere e cura di ciascun concorrente verificare entro il termine fissato per la presentazione delle offerte:
- lo stato della propria risposta che dovrà essere in stato “Pubblicata” al fine di essere presentata all’Amministrazione;

- l'apposizione della firma elettronica digitale sulle documenti trasmessi che compongono l'offerta, ove richiesta;
- la completezza e correttezza secondo le indicazioni presenti nella documentazione di gara e relativi allegati in essa citati della propria offerta "Pubblicata".

La "pubblicazione" dell'offerta costituisce accettazione implicita da parte del concorrente di tutta la documentazione di gara, allegati inclusi.

7 SUPPORTO NELL'UTILIZZO DEL PORTALE E MALFUNZIONAMENTI

- a) Per informazioni sulla modalità di inserimento e trasmissione della documentazione richiesta e in caso di necessità di supporto tecnico, guasti alla struttura tecnologica, applicativa e di comunicazione, i concorrenti hanno la facoltà di contattare il **call center** - numero verde 800 212036 (attivo dal lunedì al venerdì dalle ore 08:30 alle 18:00) - **e-mail** mocsardegna@regione.sardegna.it.

8 INFORMAZIONI SULLE MODALITÀ DI PARTECIPAZIONE ALLA GARA – MESSAGGISTICA

- a) Le funzioni "Messaggistica" e "Allegati" sono attive durante tutto il periodo di svolgimento della gara.
- b) Ciascun concorrente che abbia ultimato la registrazione al portale SardegnaCAT ed effettuato l'accesso alla Sezione dedicata alla gara, potrà:
- visualizzare i messaggi ricevuti nella sezione "Messaggi"; la presenza di un nuovo Messaggio nella cartella di un concorrente viene notificata via e-mail;
 - consultare i documenti presenti nell'area "Allegati"; la presenza di un nuovo allegato nella cartella di un concorrente viene notificata via e-mail al concorrente;
 - È onere e cura di ciascun concorrente prendere visione dei messaggi e degli allegati presenti.

Per inviare una Richiesta di chiarimenti il concorrente dovrà:

- accedere alla RdO;
- cliccare sul link "Messaggi" posizionato alla sinistra dello schermo;
- cliccare su "Crea messaggio";

- compilare la richiesta;
- cliccare su “Invia messaggio”.

9 EVENTUALI RETTIFICHE ALLA PROCEDURA DI GARA

- a) L'Amministrazione si riserva di apportare modifiche/rettifiche alla procedura di gara entro i termini di legge. Le modifiche/rettifiche saranno notificate via mail ai concorrenti che abbiano ultimato la registrazione al Portale SardegnaCAT e l'accesso alla Sezione dedicata alla gara.
- b) È onere e cura di ciascun concorrente prendere visione dei messaggi e degli allegati di gara.

10 AGGIUDICAZIONE A SISTEMA

- a) Successivamente allo svolgimento di tutte le fasi di valutazione delle offerte ricevute, l'Amministrazione compilerà la graduatoria dei concorrenti che hanno effettuato offerta in base al criterio di aggiudicazione specificato nella documentazione che disciplina la procedura.
- b) L'aggiudicazione a sistema è subordinata al giudizio di congruità dell'offerta, alla verifica del possesso dei requisiti specificati nella documentazione che disciplina la procedura, oltre che alla approvazione dell'organo dell'Amministrazione a ciò preposto.